דבר

ההסתדרות הכללית של העובדים בארץ ישראל

יום שלישי, כ"ז באדר תשמ"ח, 15 במרץ 1988 • גליון 19370

היום 12 עמודים • המחיר 1.20 ש"ח (כולל מע"מ), באילת 1.04 ש"ח

היום בדבר

- היתר הדם / יצחק בן־נר
- השטחים: תמונת־מצב /דני רובינשטיין
- המשחק הפוליטי של הצבא / יורם פרי
- הבערות חוגגת / יעל פישביין
- שעשועים לעם / טלי זלינגר
- בורסה וכלכלה (עמ' 5־4), ספורט (6), כל העולמות (9).

מזג האויר

תל־אביב, (עתי"ם) – מזג האוויר מחר יהיה בהיר. הטמפרטורות החזויות: ירושלים: 4־14, רמת הגולן: 6־14, צפת: 5־12, נמל־חיפה: 9־20, טבריה: 6־20, נצרת: 5־17, עפולה: 4־18, השומרון: 7־16, הקריה תל־אביב: 8־19, נתנבג: 6־19, ידיחו: 6־24, עזה: 9־19, באר־שבע: 6־19, אילת: 10־25.

ארה"ב שוקלת הצעה להכתיב עובדות ולשלוח לכל הצדדים הזמנות לוועידה

ההערכה בסטיט דיפרטמנט: שמיר אינו שש לבחירות מוקדמות – כי נצחונו איננו מובטח

מאת אמנון דנקנר, סופר "דבר" בארה"ב

ואשינגטון (מיוחד ל"דבר"). – פקידים בממשל אמרו אתמול כי לא מן הנמנע כי מיד אחרי ביקור שמיר כאן יוצאו הזמנות לצדדים לסכסוך במזרח התיכון לבוא ולהשתתף בוועידה בינלאומית. הם אמרו כי על פי הערכתם לא תהיה תשובתו של שמיר להצעת שולץ בבחינת "לאו גמור" אלא משהו במובן של "כן, אבל...". במקרה כזה תנצל ארה"ב את התשובה הישראלית כדי להוציא את ההזמנות. בשבוע הבא תהיה פגישה בוואשינגטון בין מזכיר המדינה שולץ לבין עמיתו הסובייטי אדוארד שווארנדזה, שבה יאמר שולץ כי מכיוון שלא קיבל תשובה שלילית מוגמרת לא מן הירדנים לא מן הסורים ולא מישראל ומכיוון שמצביים עתנה תשובה חיובית, יש לנצל את הדבר ולהוציא מייד הזמנות לצדדים. במקרה כזה יביאו האמריקאים את שמיר, לפי הערכתם, למצוקה קשה מכיוון שהוא יתקשה לסרב להזמנה, דבר שיציג את ישראל כסרבנית יחידה ויערער את מעמדה הבין־לאומי באורח חמור.

הערכה אמריקאית זאת מצטרפת להערכה נוספת הרווחת במחלקת המדינה, על פיה אין להתייחס ברצינות רבה לאיום של שמיר בדבר הקדמת הבחירות במקרה של לחץ אמריקאי או צעדים חד צדדיים מצד ואשינגטון. במחלקת המדינה מעריכים כי שמיר אינו שש לבחירות מוקדמות משום שכלל לא מובטח לו כי ינצח בהן. האמריקאים סבורים כי גם האירועים בשטחים וגם סכנת הקרע בין ישראל לבין ארה"ב, שהיא משענתה הבין־לאומית היחידה, יציבו את קול הבוחרים בישראל בפני מצב חדש, העשוי לחייב היערכות פוליטית חדשה, והכרעה שונה בקלפי.

המקורות האמריקאים אמרו כי הערכות אלה יכתיבו את אופיו וסגנונו של ביקור שמיר כאן. לא יהיה שום מאמץ אמריקאי להפגין מתיחות או להביא לידי קרע פומבי או הקצנה של עמדות שמיר, אלא יהיה נסיון ידידותי להביא את הביקור לסיומו בלי אמירת "לאו" החלטית של שמיר, ואז תנוצל עמדת שמיר כדי לבוא בדברים עם הרוסים לצורך הוצאת ההזמנות לוועידה.

שמיר בניו־יורק: החלטנו שלא לקבל החלטה

יצחק שמיר הגיע אתמול בשעת בוקר מוקדמת לנמל התעופה קנדי בניו־יורק, שם קידמו את פניו 35 מנהיגים יהודיים בראשותו של מוריס אברם יו"ר ועידת הנשיאים של האירגונים היהודיים. אברם הביע תמיכה בשליחות שמיר ואיחל לו הצלחה. ראש הממשלה אמר: "ברור שהרוב בישראל רוצה בשלום, אולם קיימת שאלת המחיר והשאלה

(המשך בעמוד 2)

יד ביד בוואשינגטון

שר החוץ האמריקאי ג'ורג' שולץ מקבל את פני ראש הממשלה יצחק שמיר בהגיעו לוואשינגטון אתמול. (צילום: א.פ.)

שמיר דן עם פראנק קארלוצ'י על שיתוף הפעולה האסטראטגי

מאת אמנון דנקנר, סופר "דבר" בארה"ב

ואשינגטון (מיוחד ל"דבר"). – ראש הממשלה יצחק שמיר נפגש אתמול עם שר ההגנה פראנק קארלוצ'י. השניים דנו בנושאים של שיתוף הפעולה האסטראטגי בין שתי המדינות.

הסנאטור קארל לוין, מחותמי מכתב הסנאטורים, אמר אתמול בהגיעו לפגישה עם שמיר ביחד עם שני החותמים אחרים, הסנאטורים מצנבאום ול־אוסנברג, אמר לכתבים ישראליים כי אין בו שום חרטה או מחשבה שניה לגבי המכתב וכי אינו חוזר בו.

עוד אמר לוין, כי אינו רוצה לעסוק בעבר, לא יעסוק עם שמיר בפרטי המכתב, אלא בשליחותו של שמיר, שכן הפנים צריכות להיות מופנות לע־תיד.

נציגות הונגרית בישראל

הנציג מהונגריה: יחסים מלאים רק כשתושג התקדמות מדינית

מאת יוסי מלמן סופר המדיני של "דבר"

"אל שר החוץ שמעון פרס, תל־אביב" נכתב באגרת ששלח אתמול שר החוץ של הונגריה פטר ורקוני לרגל פתיחת משרדי אינטרסים בבודפשט ובתל־אביב. הכתובת הזו מאפיינת את רוח הקשרים הדיפלומטיים שהתחדשו בין שתי המדינות.

הדיפלומט ההונגרי יאני גייניש, שיעמוד בראש המשרד ההונגרי הפועל בחסות שגרירות שוודיה בישראל, הביא את האגרת אל שר החוץ שמעון פרס ללשכתו בירושלים, תוך שהוא טורח להדגיש כי אין לראות בפתיחת הנציגות משום מפנה מדיני. לדבריו, מפנה כזה עד כדי חידוש מלא של הקשרים הדיפלומטיים, ייעשה אם וכאשר תושג התקדמות מדינית למציאת פתרון לסכסוך הישראלי־ערבי ולפתרון הבעיה הפלשתינית. טקס דומה התקיים בבודפשט כאשר הדיפלומט הישראלי שלמה מרום העומד בראש משרד האינטרסים של ישראל נפגש לשיחה עם שר החוץ פטר ורשני.

שר החוץ שמעון פרס מקדם בברכה את הנציג הדיפלומאטי של הונגריה בישראל, יני גניש (צילום: יצחק הררי)

חבורת הבלונים, מגיבה 'עבודה' על "הממשלה הצרה" של הליכוד

מאת עליזה הלך ושלמה גינוסר, סופרי "דבר"

על־פי תגובות השותפים הפוטנציאליים להקמת ממשלה צרה של הליכוד, אחרי שובו של שמיר, מבטאת תגובתו של מזכ"ל מפלגת העבודה, ח"כ עוזי ברעם, את פני הדברים: "הפורות בלונים של חבורה גרוטסקית".

בסוף השבוע שעבר קם צוות של ארבעה ח"כים מהליכוד, בראשות יו"ר הסיעה, ח"כ חיים קופמן, שיעסוק בהידברויות עם המפלגות הקטנות במאמץ להקים ממשלה צרה בראשות שמיר. לדברי ח"כ קופמן, יש לו הרגשה שיש 60 חברי־כנסת שיתמכו בממשלה צרה. השר שרון אמר אמש ל"דבר" שהוא אינו יודע על שום יוזמה מהסוג הזה.

יו"ר סיעת "העבודה" בכנסת, ח"כ רפי אדרי, אמר אתמול שהליכוד מתכוון להקים ממשלה שתישען על כהנא. מזכ"ל מפלגת העבודה, ח"כ עוזי ברעם, זילזל ב"תרגיל" של הח"כים מהליכוד. "הליכוד משחרר כל רסן ומעלה הצעה שלא הועלתה על־ידי שמיר ולא על־ידי לוי", ליגלג ח"כ ברעם. "ההצעה הלאדרצינית הועלתה על־ידי קופמן ומצא וזו בריחה".

עוד אמר ח"כ ברעם, כי "עם כל ההתנגדות שיש למפלגת העבודה לשמיר, היא עדיין מאמינה ששמיר אינו קופמן ומצא. הפורות הבלונים המדומה של חבורה גרוטסקית זו מתירה את הליכוד בכל מערומיו. אנחנו נעדיף לדבר עם שמיר ולא עם רודפי סנסציות".

דובר "התחיה" אמר אמש ל"דבר" שמפלגתו מפקפקת ברצינות הרעיון. מה שחשוב ל"תחיה", אמר הדובר, הוא הנקת נושא ההתיישבות והטורפ תכנית האוטונומיה. "אם יגיע שמיר להסכמה עם שולץ על תכנית האוטונומיה על־פי קמפ־דייויד", התריע אתמול ח"כ יובל נאמן, "נצטרך לכנס בכינוס המדינה אותם רבע מיליון משתתפי ההפגנה כדי להביע את התנגדותנו לאוטונומיה, המובילה למדינה פלשתינית".

יצויין, כי "התחיה" תומכת בהקדמת הבחירות, כדי לבלום את יוזמת שולץ.

גם המפד"ל מתנגדת להקמת ממשלה צרה. מזכ"ל המפלגה, הרב יצחק לוי, חזר על עמדת המפד"ל שאין לדבר על ממשלה צרה. ש"ס אף היא הביעה אתמול את תמיכתה בהמשך הממשלה במתכונתה הנוכחית.

גם בסיעות הקטנות של "המחנה הלאומי" שהליכוד רואה בהן פוטנציאל הקמת ממשלה צרה, נשמעו אתמול קולות, שקשה להגדירם כ"התלהבות נרגשת" ליוזמת הליכוד. במפד"ל הדגישו את הצורך להמשיך ולקיים את האחדות הלאומית בימי קשים אלה. בתחיה כבר התחילו להציג תנאים לליכוד ואילו בשאר המפלגות הדתיות קיבלו את יוזמת הליכוד בתימהון ובהפתעה.

בד בבד עם היוזמה להקים ממשלה צרה הסכים יו"ר סיעת הליכוד ח"כ חיים קופמן להצעתו של יו"ר סיעת המערך ח"כ רפי אדרי, לדון באפשרות לקבוע מועד מוסכם להקדמת הבחירות. בישיבת הנהלת הקואליציה אמר ח"כ אדרי: "הקרקע בוערת והסוסים אינם יכולים עוד למשוך את העגלה. נואר נחליט ביחד ללכת לבחירות מוקדמות".

על־אף התנגדותה של ההסתדרות

האוצר והתעשיינים תובעים לשנות הסכם תוספת־היוקר

מאת אמנון אמר, סופר "דבר" בירושלים

האוצר והתעשיינים תמימי דעים בדבר הצורך לשנות את הסכם תוספת היוקר הקיים. כך התברר במהלך פגישה שהתקיימה אתמול בירושלים בין שר האוצר ומנכ"ל משרדו לבין נשיא התעשיינים דב לאוטמן.

בפגישה שב לאוטמן והודיע כי התעשייה לא תוכל לעמוד בתשלום תוספת היוקר הקרובה ולדבריו תשלום זה יאלץ מפעלים רבים לפטר עובדים. מנכ"ל האוצר ויקטור מדינה אמר בפגישה כי לדעת משרדו אין צורך בתוספת יוקר ברמת האינפלציה הנוכחית. במקרה שהצדדים יחליטו על חידוש ההסכם, אמר מדינה, ישאף האוצר שההסכם יהיה שנתי ויעניק פיצוי רק בשיעורי אינפלציה גבוהים.

לפי ההצעה המתגבשת בין האוצר והתעשיינים תשולם תוספת היוקר רק לאחר עליית מדד מצטברת בצורה הדרגתית, בהתאם לשיעור האינפלציה.

הסכם תוספת היוקר הנוכחי יפוג בעוד שבועיים. ההסכם הקיים וזה שיבוא בעקבותיו הוא בין המעסיקים וההסתדרות ואילו האוצר אינו צד ישיר בו.

יו"ר האגף לאיגוד מקצועי חיים הברפלד הודיע אתמול כי ההסתדרות מתנגדת לשינויים בהסכם עליהם מדברים האוצר והמעסיקים ולדבריו מוכנה ההסתדרות רק להתאמות בשוליים בהסכם הקיים.

למחר נקבעה פגישה בין הברפלד ושר האוצר להמשך המשא והמתן על הסכמי השכר.

במסמך לאינטרנציונאל הסוציאליסטי

אש"ף: הכרה בישראל והסכמה להתקדם בשלבים עד ריבונות

מאת גדעון קרץ, סופר "דבר" בצרפת

פאריס (מיוחד ל"דבר"). – במסמך רשמי ששיגר אש"ף לאינטרנציונאל הסוציאליסטי הוא מודיע על הכרתו בקיומה של ישראל לפי החלטות או"ם, בגבולות שיהיו נושא למשא־ומתן, ועל הסכמה־על־תנאי ל"התקדמות בשלבי מעבר" לעבר ריבונות פלשתינית.

בעקבות מסמך זה החליטה הוועדה לענייני המזרח התיכון של האינטרנציונאל להזמין רשמית נציג של אש"ף להשתתף במושבה בחודש הבא, כדי לקחת חלק בדיון על התפתחויות באזור ויציג את המסמך שהוגש. במסמך שהוגש לחברי הוועדה אשר השתתפו בשבוע שעבר בכינוס בלונדון, הנושא את הכותרת "שדר מאש"ף לוועדה לענייני המזה"ת של האינטרנציונאל" והחתום על־ידי נציג אש"ף באינטרנציונאל, הישראלי־לשעבר אילן

(המשך בעמוד 2)

פגישות על קונפדראציה

מאת דני רובינשטיין, סופר "דבר"

מפגשים קבוצתיים ראשונים בין אישים ישראלים ופלשתינים על אופציית הקונפדרציה נערכו בימים האחרונים במזרח ירושלים ובמצודה הפליסים עענתא.

את הפגישות יזמו יו"ד קבוצת הקונפדרציה במפלגת העבודה אריה הס וד"ר גבריאל מוקד העומד בראש קבוצת מספרים

(המשך בעמוד 2)

אם אין דלק אין תנועה

תחנת דלק שוממת אתמול בכניסה לבית־לחם. (צלום: יצחק הררי)

שביתות כלליות צפויות בשטחים; הממשל ממשיך בלחצים כלכליים

מאת דני רובינשטיין, דני צדיקוני ויוסי ליבוביץ, סופרי "דבר"

היום ומחר צפויות שביתות כלליות בכל הגדה המערבית ועזה לאחר שביומים האחרונים היו - לפי הנחיות הברוזים - החנויות פתוחות 3 שעות בכל יום ורוב הפועלים יצאו לעבודה. הממשל הצבאי לא אפשר אתמול לפתוח חנויות בבעין וביריחו ולא נתן למורים ומורכבים בבירזיות להרש את הלימודים כדי להוראות לאינתיפאדה הערבית שהיא אינה יכולה להיות לפי הנחיות "ברזי ההתקוממות". קציני המשטרה הבכירים בנפת עזה ניסו אתמול למנוע את פרישתם של עשרות השוטרים הערבים ברצועה ובחבר דרכים שונות להתמודד עם ההתפטרויות. אירועים על רקע לאומני אירעו אתמול גם בגליל המערבי והמשטרה עצרה 10 חשודים, מהם 4 בגרזים.

צעדים נוספים של הממשל הישראלי היו אתמול הטלת עוצר לשעות הלילה על כל רצועת עזה והפסקת אספקת הדלק - לשבוע ימים - לכל התחנות הערביות בשטחים. סופר "דבר" מצא אתמול את כל תחנות הדלק באזור בית־לחם ריקות ובעלי המכוניות הערבים קנו דלק בתחנות הישראליות באזור ובירושלים. בעלי מפעלים ערבים מנפת בית־לחם הביעו חשש שאם לא תגיע אספקה של סולר יאלצו להשבית את המפעלים.

אתמול היו מספר קטן יחסית של תקריות בגדה המערבית. בכפר יאמון בנפת ג'נין התקפי סיור צה"ל ופתח באש. נפצעו 7 צעירים ערבים, שנלקחו לבית החולים בשכם. שני צעירים

(המשך בעמוד 2)

עיקרן תחילה

- ביטוח משלים: מציעה שרת הבריאות שושנה ארבלי־אלמוזלינו לשם קיצור התור לניתוחים ולטיפולים אחרים בבתי־החולים – עמ' 3.
- נחמיץ הזדמנות: מזהיר שר החוץ שמעון פרס בהקשר למסעו של יצחק שמיר לארה"ב – עמ' 2.
- מעדיף למות ברעב: אומר שוטר עזתי שהתפטר. מוטב כך מאשר להירצח ושבנותי ייהפכו לזונות – עמ' 3.
- הניתוח הצליח: הגורילה של הספארי ברמת־גן, שסבל מכאב שיניים קשה, נותח אתמול בהצלחה – עמ' 14.

אבן: התקפת נסיעתי דברי חרפה ואיוולת

מאת שלמה גינוסר, סופר "דבר"

"דברי חרפה ואיוולת עד כדי גרוטסקה" – כך הגדיר אתמול ח"כ אבא אבן את הטענה כאילו נסיעתו לארה"ב היא סכין בגבה של שליחות שמיר.

בראיון טלפוני מניו־יורק, ששודר ביומן גלי צה"ל, אמר ח"כ אבן, כי הוזמן על ידי המוסד היהודי הגדול ביותר בארה"ב, העורך את הכינוס הגדול ביותר, ומארגני הכינוס לא היו מעלים על דעתם שום אפשרות לקיים את הכינוס, מבלי לשמוע את ההשקפה שהוא מייצג.

לדבריו, הוזמנו לכינוס גם פרס ורבין, אך לבסוף הוחלט להסתפק בנסיעתו. "קראתי בעתונות את דברי החרפה והטמטום של השר פת", אמר ברוחו את הטענות נגדו. הוא הוסיף כי לא ייפגש עם אישי ממשל אמריקאיים.

חברי הליכוד תקפו אתמול בחריפות רבה את נסיעתו של ח"כ אבא אבן לארה"ב. הנהלת סיעת הליכוד קבעה כי "המערך חותר נגד האינטרסים של מדינת ישראל. שליחי המערך יצאו לארה"ב ליזום לחץ על ישראל. מכתב הסנטורים בא מבית מדרשו של המערך ובוצע על ידי המיליונר היהודי־אמריקאי סטיב שלום".

כמעט כל חברי הנהלת סיעת הליכוד קראו בישיבת הנהלתה לסלק את המערך מהממשלה וכן לסלק את ח"כ אבא אבן מראשות ועדת חוץ ובטחון. לשם שינוי, גם שר הבטחון יצחק רבין זכה לביקורת חריפה מצד הליכוד. ח"כ עוזי לנדאו אמר כי מדיניות הבטחון של רבין הביסה את צה"ל וצריך לשנותה, ואילו ח"כ דוד מגן אמר כי, האלימות ביו"ש ועזה היא "פרי באשים של שר הבטחון ומדיניותו המגומגמת".

התקפות הליכוד על ח"כ אבא אבן נדונו בתוקף על ידי חברי המערך. ח"כ אורה נמיר אמרה: "תבודה זאת של צדיקים מעוה לתקוף את המסביר מספר אחד של ישראל בעולם, והם עוד מצפים שנפקיד את הזירה האמריקאית לסרבני השלום ארנס ושמיר". ח"כ אהרון הראל אמר כי, הוא מבין בהחלט את פחדיו של הליכוד כאשר אבן מופיע מול שמיר, כיון שאבן הוא המסביר מספר אחד של ישראל.

השר יעקב צור תבע מהליכוד להפסיק את "ביזבורי ההבל וההשמצות על בגידה".

אורתופדים ומומחי עצמות מירדן לגדה

מאת דן אבידן, סופר "דבר" לענייני ערבים

ירדן תשגר לשטחים רופאים אורתופדים ומומחים לניתוחי עצמות בשל הצורך הגובר במקצועות רפואיים אלה מאז פרצו המהומות - כך מסר אתמול שר הבריאות הירדני.

כמו כן הודיעו השלטונות הירדנים, כי בכוונתם לשגר לגדה המערבית ולעזה מיילדות ואחיות מוסמכות כדי לתגבר את הצוותים הרפואיים בבתי־החולים המקומיים.

בראשית אפריל אמור להיערך ברבת־עמון כינוס של שרי הבריאות הערבים, שבו יעלו הנציגים הירדנים דרישה שכל מדינה ערבית תתרום כספים כדי לממן רכישת אמבולנסים ורכבים אחרים למוסדות הרפואיים בגדה ובעזה.

שרון שילח את הרסן בהתקפותיו על פרס: מדיניות ושכל רופסים

מאת עליזה הלך, סופרת "דבר" לענייני מפלגות

השר אריאל שרון הסלים אתמול את התקפתו על שמעון פרס. בתגובה על דברי שר החוץ שמעון פרס, שלשום, על 18 ישובי הרפאים שבנה שרון בסיני, ש"בשארו רפאים" אמר שרון ל"דבר": "18 המיגדלים לא היו החלטה שלי, אלא החלטת ממשלה, ויוזם הרעיון היה דווקא שר החוץ משה דיין".

לדברי שרון, קיבלה הממשלה החלטה בנדון ב־ 3 בינואר 1978 וחזרה ואישרה אותה ב־ 8 בינואר. "אני הייתי המבצע בתוקף תפקידי כשר החקלאות וכיו"ר ועדת השרים לענייני התיישבות". המחשבה מאחורי ההצעה היתה, שכדי לאפשר לישובי חבל ימית להישאר במקום היה הכרחי שיהיו צמודים זה לזה בגוש של ישובים קיימים וישובים מדומים.

שרון הגיב גם על דברי פרס, ש"רודף השלום הידוע (שרון) הכניס אותנו ללבנון ולא ידע איך להוציא אותנו שלוש שנים". "לא רק מדיניותו רופסת", אמר שרון ל"דבר", "אלא שלצערי כנראה גם שכלו רפס. הוא לא זוכר שממחצית פברואר 1983 לא הייתי שר הבטחון. בגלל שכלו הרופס הוא אינו זוכר מה ששמע בישיבות ממשלה כשהוא היה ראש הממשלה. כמה פעמים תבעתי להוציא את צה"ל מלבנון ולהיערך מחדש. אחת הטעויות בימיו כראש ממשלה היתה נסיגת הביניים מקו האוואלי והשהייה באיזור השיעי, בקווים מאד לא נוחים שלא לצורך".

עתון קאהירי מדווח:

סוכל נסיון לפגוע בשגרירות ישראל

מאת דן אבידן, סופר "דבר" לענייני ערבים

בראשית השבוע נעשה נסיון לבצע חבלה בבניין השגרירות הישראלית בקאהיר – כך מסר אתמול העתון "אל־וופד" היוצא לאור בקאהיר.

לדברי העתון, ניסה אלמוני לפרוץ לבניין הגבוה שבו שוכנת השגרירות, אך נבלם בידי אחד השומרים המצרים. דובר משרד הפנים המצרי, האחראי על כוחות המשטרה, הכחיש טענה זו והסביר שכל שאירע היה "פליטת כדור" של אחד השומרים.

פרס מזהיר מפני ההחמצה:

ההזדמנות הבאה לפחות בעוד שנה – ובינתיים נאבד ידידים

מאת יהודית לוי ואריאלה ראובני, סופרי "דבר"

מ"מ ראש הממשלה ושר החוץ שמעון פרס מקווה כי ישראל לא תחמיץ את ההזדמנות הנוכחית לשלום מפני שאחרת ההזדמנות הבאה תהיה רק בעוד למעלה משנה ובינתיים ישראל תפסיד נכסים וידידים. פרס דיבר אמש בטקס סיום "חודש מעמד האשה" של נעמ"ת שהתקיים בירושלים.

לדבריו, ההזדמנות הנוכחית לשלום היא השניה תוך שנה. בחודש אפריל אשתקד, היו לדבריו תנאים טובים למו"מ עם ירדן שהוחמצו. להערכתו, אילו ישראל היתה מסכימה אז לוועידה בינלאומית אולי היו נוסכים המאורעות בשטחים והרוסים היו מחדשים את היחסים הדיפלומטיים עם ישראל.

"גם ההזדמנות השניה יכולה לחלוף ורק אז נרגיש כמה נותרנו בודדים ומבודדים וכמה אפשר להפעיל לחצים על ישראל בלי ועידה בינלאומית כמו שקשה להפעיל עליה לחצים בוועידה בינלאומית".

פרס גם תקף את התנהגות אש"ף אשר ניסה לחבל במסע הדילוגים של שולץ ע"י הפיגוע באוטובוס בנגב וכיום בעודדו את התפטרות השוטרים הערבים. "זו שטות ממדרגה ראשונה". הערבים מכים את עצמם, מכבידים את עולם על ראשיהם וזה יחמיר מצב המור".

פרס אמר אמש כי מצער אותו שאנשים בליכוד מנסים לכער את מושג השלום ע"י השוואות שונות ומשונות. "מה, קמפ דייויד היה מינכן? בגין היה צ'מברליין? רוני מילוא הוא צ'רצ'יל? איזה מן השוואות אלו".

"הזמן הולך ואוזל ואם מכל מאמצי השלום יוותרו רק זכרונות, אני רואה זאת כדבר טראגי מאוד". פרס אמר את הדברים הללו במסיבת עתונאים מאולתרת בקיבוץ בית אורן, בעת ביקורו במקום.

"מי שמעוניין לוותר על וועידה בינלאומית עלול למצוא את עצמו בסופו של דבר מנהל מו"מ עם אש"ף", אמר פרס. הוא סרב לגלות מה תהיה עמדת המערך אם לאחר שובו של שמיר מארה"ב יוחלט בקבינט על אי קבלת תוכנית שולץ. "אינני מוכן להסיט את הויכוח לעבר מסקנות בענין זה. המערך נשאר בממשלת האחדות לפי שעה, למרות חילוקי הדעות העמוקים עם הליכוד, מאחר שהשקיע שנות עבודה ועמל רב בהכשרת הקרקע לקראת הרגע הזה".

דף לחייל: אם חייך בסכנה – ירה באוויר

מאת סופר "דבר" בכנסת

קצין צה"ל הפקיד אתמול בידי ח"כ גאולה כהן (התחיה) העתק מ"דף לחייל" של פיקוד מרכז מהחודש שעבר, ובו הוראות לחיילים במרחב יו"ש. בסעיף ד' באותו דף נאמר בין השאר: "באם זרקו עליך אבנים ורכבך נפגע-או אתה נפגעת ואין ביכולתך להמשיך בנסיעה, וזריקות האבנים עליך נמשכות ונשקפת לך סכנת-חיים (המילים "ונשקפת לך סכנת-חיים" מודגשות) - מותר לך לירות באויר בלבד ולחלץ עצמך מהמקום".

סעיף ה' קובע כי "במידה והידוי אינו עוזר וזורקי האבנים מתקרבים אליך לטווח-מגע, ואין לך שום יכולת אחרת להיחלץ משם ואתה מוקף – עליך לצעוק "עצור או שאני יורה" (בערבית: וקף ולא בטח'ק), ואם גם זה לא עוזר, מותר לך לירות לרגלי אחד (המילה "אחד" מודגשת) מראשי התוקפים לרגליים בלבד. (המילים לרגליים בלבד מודגשות דגש כפול).

הקצין שהפקיד בידי ח"כ כהן את הדף לחייל אמר כי זהו "מסמך מטופש, מעליב ומתסכל". ח"כ גאולה כהן עצמה אמרה אתמול כי היא מזדהה בהחלט עם הגדרתו של הקצין ושיגרה מכתב לשר הבטחון יצחק רבין שבו קבעה כי ההוראות הכלולות במסמך זה "גובלות בהפקרת חיי החיילים".

אש"ף: הכרה

(סוף מעמוד 1)

הלוי, נאמר בין השאר: "אף כי הנשיא רייגן מתכחש לכך מקבלים הפלשתינים ואש"ף את המשך קיומה של מדינה ישראלית לפי החלטות או"ם, בתוך גבולות בטוחים ומוכרים, שעליהם יש לשאת ולתת". המסמך אומר עוד, כי "אש"ף יהיה מוכן להתקדם בשלבים שונים של מעבר לריבונות רק אם יכירו בזכות הפלשתינים להתקיים כעם ערבי נפרד ואם אש"ף יוכר כנציגו הלגיטימי היחיד".

המסמך חוזר על הכרת אש"ף ב"כל החלטות או"ם, כולל 242 ו־338" ועל תביעתו לקיום ועידה בינלאומית בהשתתפותו.

הנציגים הישראלים ישראל גת ממפלגת העבודה ואריה שפיר ממפ"ם לא התנגדו בכינוס הוועידה בלונדון להזמנת נציג אש"ף, משום שכל המפלגות הסוציאליסטיות תמכו בכך, אך הצביעו בדבריהם על הסתירות ועל אי-הבהירות שבמסמך לגבי ההכרה בקיומה של ישראל ובכוונות הארגון להסדר.

זו הפעם הראשונה שנציג של אש"ף מוזמן רשמית לישיבת ועדה של האינטרנציונאל הסוציאליסטי. עד כה נכחו נציגי אש"ף בישיבות מליאה ב"סוציאלינט" והועידות על תקן של "אורח" או "משקיף". עם זאת מדובר בהזמנה "אד הוק", כפי שהוזמנו לישיבת הועדה על תהליך השלום באותו גם נציגי ברה"מ וסין, שאינן חברות באינטרנציונאל.

הנציגים הישראלים יעמדו בפני דילמה, האם להשתתף בישיבה. כבר אתמול אמר אחד מהם, כי ברור שאם הנציג הפלשתיני יהיה אילן הלוי, לא יהיה כל ענין בהשתתפות ישראלית בישיבה. הכינוס הבא של הוועדה לענייני המזרח התיכון ייועד בשטרסבורג או בבריסל.

פגישות

(סוף מעמוד 1)

ואישי רוח הפעילים לקידום רעיון הקונפדרציה.

מהצד הפלשתיני השתתפו בפגישות אישים המזוהים עם הזרם המרכזי של אש"ף בראשות ערפאת.

הם מסר שבפגישות אלה הביעו רוב המשתתפים הפלשתינים את תמיכתם העקרונית בהסדר שלום שיתבסס על כינון קונפדרציה בין ישראל, ירדן ופדרציה פלשתינית, שתיכון בגדה וברצועה ללא צבא, כשנהר הירדן יוכר כגבול הבטחון של ישראל.

המשתתפים הישראלים בפגישות היו פעילים בקבוצת הקונפדרציה במפלגת העבודה ואישי רוח ואקדמיה. הם הביעו הסכמתם לכך שהפרטנר העיקרי לשיחות שלום בין ישראל והפלשתינים הם אנשי הזרם המרכזי של אש"ף בראשות ערפאת.

הם מסר עוד שפגישות אלה הן שיחות הכנה לקראת פגישות בין אישים ישראלים ממפלגות שונות ואישים מהזרם המרכזי [illegible] של אש"ף על רעיון הקונפדרציה.

שביתות

(סוף מעמוד 1)

נוספים נפצעו בתקרית במחנה הפליטים בג'נין.

ליד הכפר דיר־עמאר בנפת רמאללה תקפו מפגינים רכב דואר ישראלי ופצעו את שני נוסעיו. לפני שבועיים אירעה במקום תקרית דומה ואז ירו עובדי הדואר והרגו צעיר מהכפר.

גם אתמול היו מקרים של השלכת בקבוקי תבערה על רכב ישראלי בנפות טול-כרם, קלקיליה ורמאללה. "אמנה" תנועת ההתיישבות של "גוש אמונים" פרסמה אתמול הודעה הדורשת מהצבא שיורה לפתוח באש על כל מי שזורק בקבוק תבערה. לדברי "גוש אמונים" לפי הפקודות היום מותר לירות במיידי בקבוק תבערה, רק אם הרכב נפגע והתלקח.

מתנחלים מאיזור רמאללה ערכו אתמול מפגן נוכחות ברחובות אל-בירה, שם הוצת שלשום אוטובוס ריק של מועצת בנימין שמסיע תלמידי בי"ס. המתנחלים לא גרמו נזקים. מ

אירועים גם בגליל המערבי

שני אירועים על רקע לאומני אירעו אתמול בגליל המערבי. בשעות הצהרים נתגלו בכפר תמרה סיסמאות אשפ"יות באנגלית, עברית וערבית. הסיסמאות צוירו על מספר חנויות ועל גדרות הכפר. ראש המועצה המקומית בתמרה התחייב למחוק את הסיסמאות. המשטרה פתחה בחקירה אך איש לא נעצר. אתמול התקבלה תלונה מהקק"ל על השחתת 200 עצי זית באיזור שפרעם שבוצעה לפני 5 ימים. משטרת מרחב הגליל אינה מוציאה מכלל אפשרות כי מדובר במעשה על רקע לאומני. 6 מקרים של הפרות סדר על רקע לאומני שאירעו בסוף השבוע שעבר בגליל פוענחו תוך 24 שעות. נעצרו 4 חשודים מהשבט הבדוי זבידת ובסך הכל עצרה משטרת מרחב הגליל למעלה מ־10 חשודים. כן הונפו דגלי אש"ף בכפר כבול, אבנים נזרקו על אשה שנסעה ליד כרמיאל והוצבה משמרת מחאה באיזור השוק של הכפר בענה.

אבנים גם בקיסריה

נהג משאית מרמת השרון התלונן שלשום בלילה במשטרת חדרה כי בעת שנסע במשאית על כביש החוף מעל גשר קיסריה נזרקה לעברו אבן שפגעה בשימשה הקדמית וניפצה אותה. הנהג נפצע בידו מרסיסי זכוכית. המשטרה פתחה בסריקות אולם לא נמצאו כל עקבות.

מובארק: חוסיין ואסד כבר העבירו תשובותיהם לשולץ

התוכנית טובה עקרונית – אבל טעונה פיתוח

מאת דן אבידן, סופר "דבר" לענייני ערבים

נשיא מצרים חוסני מובארק אמר אתמול כי חוסיין מלך ירדן ונשיא סוריה חאפז אסד כבר העבירו לידיעת הממשל האמריקאי את תגובותיהם לתוכנית נגד"ם שולץ. הוא חזר ואמר שהתוכנית "מעודדת" מבחינה עקרונית, אך יש לפתחה.

מובארק ציין שיש לתמוך בהתקוממות בשטחים עד להשגת פתרון לבעיה הפלשתינית. הוא הביע הסתייגות מהיוזמה האלג'ירית הנוכחית לכנס ועידת פסגה ערבית כדי לדון בהתקוממות בשטחים. יחד עם זאת, הדגיש את החשיבות של תיאום הפעילות הערבית בנושאים המדיניים העומדים על הפרק. גם השייח' זאיד בן סולטאן – שליט פדרציית הנסיכויות במפרץ הפרסי, המבקר עתה בקאהיר, טען שאין טעם לכנס ועידת פסגה ערבית מיוחדת כדי לדון במצב בשטחים. שבע מדינות ערביות ואש"ף נתנו עד עתה את הסכמתם לכינוס הפיסגה. הנשיא המצרי ציין שהוא מתייעץ עם ערפאת ביחס למהלכים המדיניים הנוכחיים וכי קיבל אתמול שדר מראש אש"ף בנושאים אלה.

ערפאת עצמו אישר בראיון עתונאי שהוא הוזמן על ידי המלך חוסיין לבקר בירדן וטען כי "הוא ממתין להחלטות הועד הפועל של אש"ף בנדון". בראיון חזר ערפאת ודחה את תכנית שולץ משום שהיא מתעלמת מאש"ף והביע את התנגדותו לעריכת בחירות בשטחים כל עוד הם נתונים תחת כיבוש ישראלי. הוא שלל הרכבת משלחת ירדנית-פלשתינית משותפת לוועידה בינלאומית ועמד על הצורך שהפלשתינים ייוצגו בוועידה במשלחת אש"פית נפרדת. ערפאת אמר, כי במידה וההתקוממות בשטחים לא תשיג את מטרותיה, בדפוסים שבה היא מתנהלת עתה, עלולים התושבים להשתמש בעתיד גם בנשק חם במאבק נגד חיילי צה"ל.

אתמול אמור היה ערפאת להיוועד באלג'יר עם ג'ורג' חבש ונאיף חוואתמה כדי לדון בדרכים להסלמת ההתקוממות בשטחים. נראה שערפאת מעוניין בהסלמה מבוקרת של ההתקוממות שלא תסב נזקים מיותרים לתושבים ואילו חבש וחוואתמה גורסים שיש להחריף את המרי בצורה דראסטית, לרבות באמצעות התפטרות מאסיבית של אלפי עובדי המינהל האזרחי בגדה ובעזה.

בלונדון אמורה להיערך היום פגישה בין ראש ממשלת בריטניה מארגרט תאצ'ר לבין משלחת מטעם הליגה הערבית המורכבת ממזכיר הליגה שאזלי קלייבי ומשרי החוץ של ירדן, עיראק ונציג אש"ף. המשלחת אמורה לבקר גם בשאר המדינות החברות הקבועות במועצת הבטחון כדי לגייס תמיכה מדינית בהתקוממות הפלשתינית בשטחים. שופרות התעמולה הערביים נחלקו אתמול בעמדתם כלפי שליחותו הנוכחית של ראש הממשלה יצחק שמיר בוואשינגטון. אמצעי ההסברה הסוריים טענו שהביקור חסר תועלת ואין שום סיכוי שהוא יביא להתקדמות בתהליך המדיני, ואילו אמצעי ההסברה המצריים הביעו תקווה שתחת לחץ אמריקאי ישנה שמיר את עמדותיו ויסלול את הדרך לפתיחת מו"מ מדיני.

תכנית שולץ תידון היום בכינוס שרי החוץ של מדינות המפרץ הפרסי האמור להיערך בריאד. במוקד הכינוס תעמוד כמובן שאלת המלחמה האיראנית-עיראקית והידרדרותה של "מלחמת הערים" בין שתי המדינות.

שוטרים וש"צים היכו קשה נער שהגן על אחיו הצעיר

מאת נתן רועי, סופר "דבר" לענייני משטרה

שוטרי תחנת חולון ושוטרי משטרה צבאית היכו אתמול בצורה קשה ביותר נער בן 17, שהתנגד להוצאת אחיו הגדול מבית הוריו ברחוב הגאונים בחולון.

לפנות בוקר אתמול הגיעו שוטרי מצ"ח מלווים בשוטרים מתחנת חולון לבית משפחת ישככרוב, שעלו לפני תשע שנים לישראל מברה"מ, כשבידם צו מעצר לאח הגדול שנעדר מהצבא. האם, יפה ישככרוב, אמרה שיש לה מכתב מקצין בצבא המתיר לבנה לשהות בבית זמן מה בגלל מצב האב־רבה. "הם לא רצו לשמוע בכלל והתחילו לדחוף אותי" סיפרה אתמול בקול בוכים ישככרוב. "הם רצו לקחת את הבן שלי. הבן הקטן רוני, בן 17, רצה להגן עלי ואז הם כפתו את ידיו וגררו אותו בלי נעליו".

הנער, רוני, שחזר את המקרה: "אמרתי להם אל תרביצו לי באזניים. אני אחרי טיפול באזניים. אחד השוטרים לקח אותי לקומה השלישית בתחנת המשטרה והיכה אותי נורא".

האם סיפרה כי בצהרים, כשהגיעה לתחנה כדי לראות את בנה נבהלה: "הוא היה מכוסה דם. הוא בכה: אמא הם הרביצו לי באוזניים. יש לי סחרחורות". כשאמרתי לחוקרים שיעזבו את הבן שלי הם אמרו: תפסיקי לצעוק כי נעצור אותך. איזה מן דבר זה? מה אנחנו ברוסיה?".

האם התלוננה אתמול בתחנת המשטרה החדשה בחולון. היא אמרה כי בכוונתה לפנות לכל הרשויות במדינה, לרבות שר המשטרה ומפכ"ל המשטרה כדי שיחקור את המקרה.

אמש הוזמן אמבולנס לבית ההורים ברחוב הגאונים כדי לשאת את הנער לבדיקה בבית החולים. "הוא מקיא, הוא ישן כל הזמן, ואין לו שליטה על בלוטת השתן" אמרה האם, אחות במקצועה.

דוברת משטרת מחוז תל־אביב לא מסרה אתמול תגובתה.

ועדת העורכים העלתה זכרו של יהושע רוטנשטרייך

(ע). – ועדת העורכים שנועדה אמש עם שר הבטחון יצחק רבין כיבדה בקימה בתחילת הישיבה את זכרו של ד"ר יהושע רוטנשטרייך. יו"ר הוועדה דב יודקובסקי ושר הבטחון אמרו דברי הערכה.

יודקובסקי ציין כי ד"ר רוטנשטרייך היה אדם חכם, משפטן דגול וידיד גדול של העתונות.

שר הבטחון אמר, כי הכיר את ד"ר רוטנשטרייך שנים רבות, מאז שהיה יו"ר ועדת הצנזורה בעקבות ההסכם בין ועדת העורכים למערכת הבטחון. "בתפקידו זה, הכרתי את תחושתו המיוחדת כלפי בעיות הבטחון מחד, ומאידך את הדאגה לחופש העתונות ואת יכולתו למצוא את שביל הזהב לניגודים ביניהם. העריכתי מאד את חוכמתו ואת תבונתו ואת נכונותו לתת עצה בזמן הצורך למי שביקש ממנו עצה בלתי משוחדת" – אמר שר הבטחון.

★ מרכז מסחרי חדש בשם "מרכז חורב" שיהיה בו שילוב של בידור וקניות, ייפתח היום באחוזה בחיפה. הוא שייך לקבלן א. דורי ולחברת הנכסים של אגד. יהיו בו 40 בתי עסק ושלושה בתי קולנוע.

מת המשורר והעתונאי יהושע טן־פי

(ע). – המשורר והעתונאי יהושע טן־פי מת אתמול בבית החולים "ביקור חולים" בירושלים לאחר מחלה קשה.

המנוח היה חתן "פרס ביאליק" לספרות יפה ב־1981, כיהן שנים רבות כראש סניף מערכת "הארץ" בירושלים, היה הסופר הפרלמנטרי של העתון ויו"ר אגודת העתונאים בירושלים.

הוא הובא למנוחות בהר המנוחות בירושלים, ובין המלווים נראו יו"ר הכנסת, חברי כנסת, סופרים, עתונאים, אישי ציבור, ובני משפחה וידידים.

בין ספרי שיריו: "מאלף ועד תיו", "וריאציות על האביב" ו"שירי החושך והראוה", "כל הארם", וספר שיריו האחרון: "שהיא רק היא – היא".

ב־1971 קיבל את פרס היצירה מטעם ראש הממשלה, וב־1984 זכה בפרס של אקו"ם.

★ בית המשפט המחוזי בירושלים דן אתמול שני אחים, יחזקאל ודוד כהן ל־21 ולתשעה חודשי מאסר לאחר שהודו בתקיפת נהג שהיה מעורב בתאונה עם אחד מהם והותירו אותו חסר הכרה ומתבוסס בדמו על הכביש בשכונת הבוכרים בירושלים.

גם בפאנמה תוקפים עתונאים

אזרחים חמושים תוקפים צלם עתונות מחוץ לכנסיית כריסטו ריי שבפנאמה, קבוצה של שמונה אנשים ניסתה להפריע לדרשה בכנסיה והתנגשה עם כוחות הבטחון. בהתנגשות נפצעו כמה משתתפים, וכן כמה צלמים שכיסו את האירוע. (צילום: א.פ.)

עד התביעה יורם בן־עמי במשפט הפגישה הלילית:

נקלעתי לסיפור מרצון כן לעזור לאלברט אזולאי שנקלע לסכנות

(ע). – "נקלעתי בכל הסיפור הזה לסיטואציה החריגה מתוך רצון כן לעזור לבחור שעבר אצלי, אלברט אזולאי, וידעתי מהן הסכנות שהוא עלול להיקלע אליהם. הרגשתי צורך לעזור לו ולא שום דבר אחר", אמר אתמול עד התביעה במשפט "הפגישה הלילית", יורם בן־עמי לשופטת שרה סירוטה בבית-המשפט המחוזי בתל־אביב.

אתמול החלה החקירה הראשית של העד בן־עמי על ידי התובעת עו"ד מרים רוזנטל מפרקליטות מחוז תל־אביב. במהלך העדות סיפר בן־עמי את אשר אירע בכל הפרשה, לפי גירסתו. הוא טען כי בשלב מסויים פנו אליו שני קציני משטרה לשעבר, אביטל למברסקי ואהרון יקים (שגם הם בין הנאשמים במשפט זה) וביקשו שיסייע להם לקיים פגישה עם אזולאי. הם אמרו לו שיש עמם קלטות מוקלטות וכי אין לסמוך על דיווחיו של אזולאי, כי הוא "היה שקרן מועד" ויש מספיק חומר כדי להוכיח שהוא לא סידר לעמר דבר ועמר לא ביקש אותו לסדר לו את העניין בבבא.

בעקבות פנייה זו, פעל העד לקיים פגישה בין אזולאי והאחרים, המעורבים בפרשה. בן־עמי סיפר, כי הוא אמר לשני קציני המשטרה לשעבר, כי המירב שהוא מוכן לעשות, זה לברר אצל אזולאי אם הוא יסכים להפגש אתם. הוא זימן אליו את אזולאי לנסיעה לתל־אביב ובדרך הם שוחחו על מה שפורסם אז בעתונות בקשר לפרשה. בתשובה לשאלת התובעת ציין העד כי הוא שאל את אזולאי האם הוא נחקר על העניין במשטרה, וזה השיב לו כי הוא נקרא למשרדים של מצ"ח באזור ושם רק שאלו אותו כמה שאלות וזה הכל. בן־עמי טען בעדותו כי הוא לא הבין מתשובה זו כי מדובר בחקירה של ממש.

בתשובה לשאלה נוספת טען העד, כי הוא הבין בשלב מסויים בגירסתו של אזולאי ממה ששמע מבכנית, לעומת הגירסה שפורסמה באותה עת בעתונים.

העד סיפר עוד, כי במהלך הפגישה הלילית טען אזולאי כי עמר פנה אליו וביקשו לסדר שלא ייצא לשרת במילואים בלבנון. "אני הופתעתי מאוד ושלחתי לו פתק: מה קרה לך? – מאחר כשנסענו מראש פינה לתל־אביב הוא לא היה החלטתי בעניין זה". אמר העד, והוסיף: "ביקשתי ממנו לצאת לרגע החוצה, [illegible] השיב לי: אני נחקרתי במצ"ח ושם מסרתי את הגירסה הזו, ואיני רוצה לשנותה. השבתי לו: אם כך תגיד את זה בישיבה".

כשנכנסו השניים שוב לחדר הישיבות אמר אזולאי, כי הוא נחקר במשטרה הצבאית החוקרת, ובתגובה על כך הודיע עו"ד ארנון, כי הוא מפסיק את הישיבה.

התובעת רוזנטל והשופטת סירוטה חזרו ושאלו את העד, מה הניעו להתערב בפרשה.

בן־עמי: "אני שמח לשאלה כבר ציינתי קודם שמכל הפרשה יצאתי מהרגשה שנעשה לי עוול נוראי, שהרי כל כוונתי היתה לעזור לאלברט, כדי למנוע הסתבכות אפשרית שלו".

השופטת סירוטה: "מהיכן ידעת או שהוא עלול להסתבך מי אמר לך זאת?"

העד: "הסקתי זאת מדבריהם של שני קציני המשטרה לשעבר וכן על סמך הכרותי את אלברט קודם לכן".

השופטת: "למה אם כן הלכת להגן עליו כאשר ידעת על עברו?"

העד: "עלי לאמר פה, כי בעיני אלברט הוא אדם חסר אחריות, לקחתי אותו לעבודה בעבר במשק, כדי למנוע את הידרדרותו לפשע".

בשלב זה החלה החקירה הנגדית על-ידי עו"ד מיכאל קירש, המייצג את עו"ד ארנון.

העד אמר כי הסכים לעסקת הטיעון שהוצעה לו לאחר שסניגורו הראה לו במילון כי המלה "הכרה" פירושה גם "בלבול מוח". "ברור לי שהיה פה בלבול מוח, לכן הסכמתי להודות בכל סעיפי האישום נגדי במסגרת עיסקת הטיעון. כך גם הודיתי על סעיף לפיו אביטל ויקים אמרו לי לעזור להם לשנות את עדותו של אזולאי. עובדה זו איננה נכונה אך במסגרת עסקת הטיעון הייתי חייב להודות בה, הוא אמר.

ארה"ב שוקלת

(סוף מעמוד 1)

היא עדיין האם ניתן לעשות שלום עם כל הגורמים הערביים. הרוב בארץ רוצה בשלום שיאפשר המשך החיים הנורמליים בבטחון. החלטנו שלא לקבל שום החלטה בשלב זה בקשר להצעת שולץ מכיוון שאני סבור שלא ניתן לעשות הסכם שלום שיהיה מקובל רק על חצי מהאוכלוסיה, אלא מגעים להגיע לקונסנזוס פנימי רחב. באתי לארה"ב כדי לקיים שיחות מעמיקות עם מנהיגי אמריקה ולראות לאיזו הבנה אני יכול להגיע איתם, ושתהיה מקובלת גם על מנהיגי מדינות ערב. עדיין איננו יודעים את עמדתם של הערבים, ומה שידוע לנו הוא כי נעשים שם הרבה תימרונים במגמה להגיע לעמדה משותפת. אנחנו מעוניינים לעבוד יד ביד עם הממשל האמריקאי ונעשה מאמץ אדיר כדי להשיג זאת. האם נגיע להבנה – כשאחזור מארה"ב אציג אותה בפני הממשלה והיא תצטרך להחליט".

בתום דבריו אלה של שמיר פנה אברמס למנהיגים והציע להם לשאול את ראש הממשלה שאלות. הרב אלכסנדר שינדלר, יו"ר איחוד הקהילות הריפורמיות, בעל הדעות היוניות, קם ואמר כי אין צורך בשאלות וכולם מאוחדים באיחולי הצלחה לראש הממשלה. דוברו של שמיר אבי פזנר אמר כי הייתה זו הפגנה של אחדות יהודית. הפגנה אחרת הייתה מחוץ לבניין שדה התעופה, כשכמה מאות יהודים הניפו כרזות בזכות שמיר ובזכות עמידה על עמדה לא מתפשרת בשאלת השטחים.

מניו-יורק המריא ראש הממשלה במטוס שהועמד לרשותו על־ידי חיל האוויר האמריקאי לבסיס התעופה הצבאי ריצ'ארד. שמיר, שהיה מלווה בסגן השר רוני מילוא ובח"כ משה ארנס, ובעוזריו אלי רובינשטיין ויוסי בן אהרון עלה על מסוק שהביאו לבריכת ההשתקפות בוואשינגטון, שם התקבל בטקס קצר על־ידי מזכיר המדינה שולץ שסקר עימו משמר כבוד. מזג האוויר בוואשינגטון השתנה אתמול באורח קיצוני. אחרי שבוע אביבי השתרר קור עז, עננים כיסו את השמיים ורוח מקפיאה נשבה והרעידה את אנשי הפמליה הישראלית שאמרו בחיוך כי הם מקווים שאין בקור סמליות ליחסים.

שמיר בוואשינגטון: קמפ־דיוויד הוא קו מנחה

בנאום קצר אמר שמיר כי הוא מאמין כי "תהליך קמפ־דיוויד, שהיה מבוסס על החלטות או"ם 242 ו־338, ושהושג אחרי מגעים ישירים, צריך לשמש קו מנחה להמשך התהליך המדיני". הוא אמר כי הוא מצפה לפגישה עם הנשיא רייגן, שהוא אחד מגדולי ידידיה של ישראל, כדי לעבוד עימו ועם שולץ להשגת השלום. שמיר הדגיש בדבריו את חשיבותו של עקרון המגעים הישירים, תוך כוונה ברורה לתקוף, במרומז, את רעיון הוועידה הבין־לאומית. הוא אמר כי ההיסטוריה מלמדת, כי המגעים הישירים, שמהם מובנת גם הכרה הדדית, הם הדרך היחידה ליישב חילוקי דיעות בין מדינות.

שולץ לצלמת העתונות – "זו הנערה שלי"

בתום הטקס נסעה הפמליה למלון "מאדיסון" בוואשינגטון, לא הרחק מן הבית הלבן, ושם נערכה שיחה ראשונית מקדימה בין שמיר לשולץ, בה השתתפו גם מהצד הישראלי סגן השר רוני מילוא, ח"כ ארנס, יוסי בן אהרון ואלי רובינשטיין והשגריר ארד, ומן הצד האמריקאי מרפי ופיקרינג. הפגישה נפתחה בהתבדחויות הדדיות. אלי רובינשטיין העניק לשולץ שי – תצלומים שנערכו בעת ביקורו בארץ, ובהם תמונות פרטיות בהן נראה רובינשטיין בפאה נכרית מקדם את שולץ בפתח בניין ראש הממשלה. שולץ חיבק את צלמת לשכת העיתונות הממשלתית והכריז: "זאת הנערה שלי", לקול צחוקם של הנוכחים. באווירה רצינית יותר אמר שולץ כי ביקורו של ראש הממשלה הוא ביקור חשוב הנערך בתקופה חשובה. הרקע לביקור, הדגיש שולץ, הם היחסים החזקים והעמוקים בין שתי המדינות, שאינם ניתנים לעירעור. גם אם ישנם חילוקי דיעות הכל צריכים להבין כי המאחד חזק מן המפריד. הוא אמר כי נוצרה אפשרות לצעוד צעד חשוב וגדול קדימה בתהליך השלום וזה יהיה עיקרם של הדיונים, אולם הוא יבקש לעסוק עם שמיר גם בנושאי כלכלה ובנושא יהדות ברה"מ.

ראש הממשלה הודה לשולץ על דבריו ועל קבלת הפנים הלבבית. הוא אמר כי יש לו רעיונות משלו אותם יציג בפני האמריקאים בפגישות שיהיו היום. בתוך הנושאים הנוספים אמר שמיר כי ירצה להקדיש חלק מהשיחות גם לנושא שיתוף הפעולה האיסטרטגי בין ארה"ב לישראל. שולץ אמר כי האירוע המרכזי של ביקור שמיר יהיה פגישתו עם הנשיא רייגן מחר. "עמלתי קשה במזרח התיכון כדי להכין את פגישתך זו עם הנשיא", אמר שולץ לשמיר.

פקיד בכיר: תגובתנו היא הצעה שלמה

פקיד בכיר בממשל, שתדרך אתמול כתבים בבית הלבן דחה את דבקותו של שמיר בעקרונות קמפ־דיוויד. הוא אמר כי קמפ־דיוויד הייתה עבודה גאונית, אולם רק לזמנה ורק לגבי הצדדים שהשתתפו בה, אך אין היא ישימה או מתאימה לגבי הצדדים שאותם מקווים האמריקאים להביא אל המשא ומתן, כלומר: ירדן, סוריה והפלשתינים.

מפלגת העבודה הישראלית
המרכז

ועדת הבחירות המרכזית לבחירת מועמדי המפלגה לכנסת ה־12

הודעה בענין סדרי הגשת מועמדות לכנסת

1. מועמדות לכנסת מטעם **המחוז** יש להגיש במקום שבו פועלת מזכירות המחוז החל מיום שני, 14 במרץ 1988 עד ליום שני, 21 במרץ 1988, בין השעות 08.30 – 14.00 (יום שני – עד שעה 12.00).

המועמדות תוגש בכתב, בשני העתקים, ליו"ר ועדת הבחירות המקומית. יו"ר ועדת הבחירות המקומית או נציג מטעמו יאשר על גבי כתב הצגת המועמדות בחתימתו את התאריך והשעה שבה הוצגה המועמדות. העתק כתב הצגת המועמדות או צילום ממנו, כשהוא חתום כאמור על ידי היו"ר או נציגו, יוחזר למועמד למשמרת.

2. מועמדות לכנסת מטעם **המרכז** יש להגיש בבית מרכז המפלגה, רחוב הירקון 110, תל־אביב, החל מיום חמישי 14 באפריל 1988 עד יום ראשון, 24 באפריל 1988, בין השעות 08.30 עד 14.00 (יום ששי – עד השעה 12.00).

המועמדות תוגש, על גבי טופס שניתן להשיגו בבית מרכז המפלגה, ליו"ר ועדת הבחירות המרכזית. יו"ר הועדה או נציגו יאשר על גבי כתב הצגת המועמדות בחתימתו את התאריך והשעה בה הוצגה המועמדות. העתק כתב הצגת המועמדות או צילום ממנו, כשהוא חתום כאמור על־ידי היו"ר או נציגו, יוחזר למועמד למשמרת.

חיים י. צדוק
יו"ר ועדת הבחירות המרכזית

אגודה שיתופית לתחבורה בישראל בע"מ

הבחירות להנהלת "אגד" ולחבר השופטים

יתקיימו ביום חמישי 17.3.88

שעות ההצבעה בקלפיות השונות יפורסמו על לוחות המודעות בכל סניפי "אגד" בארץ.

מפקדי יחידות בצה"ל מתבקשים לאפשר לחברינו הנמצאים בשירות מילואים פעיל להשתתף בבחירות.

ועדת הבחירות

במלאות שלושים לפטירת יקירנו

אהרון רייטר ז"ל

נערוך אזכרה וגילוי מצבה
ביום חמישי, כ"ח באדר תשמ"ח 17.3.88
בשעה 3 אחה"צ בבית העלמין בכפר סמיר חיפה.
אוטובוס ייצא בשעה 2.30 מרח' עקיבא 27 חיפה,
ליד בית המנות.

המתאבלים – אשתו אמקה והמשפחה

במלאות שנה לפטירתה של יקירתנו

אסתר פסחי (שכטר) ז"ל

נעלה לבית העלמין לאזכרה ולגילוי מצבה
ביום חמישי כ"ח באדר תשמ"ח 17.3.88
בשעה 4.00 אחה"צ

המשפחה
ובית יפעת

לגימלאי החבר אליהו מסלובטי
אנו משתתפים בצערך
במות עליך רעיתך

נחמה ז"ל

ועד גמלאי תנובה חיפה

בצער רב אנו מודיעים על פטירתו של חברנו [illegible]

יצחק תפוחי ז"ל

ומשתתפים באבלה הכבד של המשפחה
ועד עובדי חברת החשמל לישראל
מחוז הדרום
והחברים הגמלאים בחברת החשמל

לח' ורטהיים ריקי

אתך באבלך על מות

אמך ז"ל

בנק מסד בע"מ
ההנהלה והעובדים

דבר DAVAR دافار
מאוחד עם למרחב

העורכת חנה זמר
משנה לעורך דוד פדהצור
מזכיר מערכת מרדכי ברקאי

מנהל כללי אמנון בר־נוי
המו"ל – "דבר" בע"מ
מודפס בדפוס "דבר" בע"מ
המערכת והמנהלה תל־אביב
רח' שינקין 45, ת.ד. 199
מיקוד 61001
טלפון 286141 (6 קווים)
מחלקת המודעות
טלפונים ישירים
286156, 281860, 298032

סניפים:
ת"א, בית "דבר" רח' שינקין 45
טלפון 286141, מיקוד 65233

ירושלים:
המערכת: רח' המלך ג'ורג' 16
בית מאזוז קומה ג'
טלפון 242203, ת.ד. 94229

חיפה: רח' הנביאים 27
טלפונים 3־2־642111, ת.ד. 33104

"תאומים" מגרמניה

הנשיא הרצוג עם ראשי העיריות של שטוטגארט, מאנפרד רומל, ברלין, האנה רנאטה לאוריאן, וברמן, האנס קושניק. (צילום: יצחק הררי)

1,100 ראשי ערים תאומות מ־21 מדינות בכינוס עולמי בישראל

מאת יהודה לוי, סופר "דבר" בירושלים

"אין בישראל חילוקי דעות בכל הנוגע לצורך לפעול להשגת שלום הוגן עם שכנינו, יש ויכוח פוליטי לגיטימי על תנאי השלום, המסגרת הרצויה למו"מ, על גבולות, שיקולי בטחון ותפישת עולם", אמר נשיא המדינה חיים הרצוג, בברכתו לפתיחת הכנס העולמי לערים תאומות, אתמול ב"בנייני האומה" בירושלים.

בכינוס שיימשך ארבעה ימים, משתתפים כ־1,100 ראשי ערים, חברי פרלמנטים ונציגי מוסדות מוניציפאליים מ־21 מדינות. בשהותם בישראל הם יבקרו ברחבי המדינה בסימן 40 שנות עצמאותה.

הנשיא הביע הוקרה לאורחים אשר בבואם בימים קשים אלה לישראל הם מוכיחים את עצמם כידידי אמת. "בהתייצבם לצידנו בעת שתדמיתה של ישראל מסולפת ברחבי העולם, ובשעה שישראל מוצאת את עצמה שוב מותקפת במסע צבוע של גינויים והאשמות".

הרצוג הזמין את האורחים לראות בעצמם ולהעיד כי החיים בישראל "אינם מושפעים מן האירועים המתרחשים במקומות אחדים בגדה המערבית וברצועת עזה".

הנשיא סיפר כי מפגישותיו עם ראשי ערים ואישי ציבור פלשתינאיים מן השטחים, הוא התרשם כי אלמלא אימת הטרור נגדם, ואילו ניתנה לתושבים הערביים אפשרות להביע הכרעה דמוקרטית חופשית – היה הרוב מעדיף לא רק הסדר־שלום עם ישראל, אלא קיום של קשר הדוק ומתמיד עם מדינת ישראל.

עימות מפגינים

קולי ריגבי, מימין, ומצביד קארין שעקום את עלוה בהפגנות שנערכו בבוורלי הילס. משתתפי הגדולה בשתי ההפגנות קראו לממשלת ישראל ליישם מדיניות של אי־אלימות ולהתחיל פתרון מדיני בשטחים הכבושים ומשתתפי ההפגנה הקטנה הביעו תמיכה במדיניות של שמיר. (צילום: א.פ)

מלחמת הערים בגדאד וטהראן חודשה אחרי יומיים ביתר שאת

בגדאד (ע"ר ע"צ) – מלחמת הערים קיבלה אתמול תפנית חריפה ביותר, לאחר שעיראק הודיעה, שבשעות הבוקר המוקדמות היא ירתה חמישה טילים לעבר טהראן, יומיים בלבד לאחר שהוסכם בין הצדדים הלוחמים באורח בלתי־רשמי על הפסקת מלחמת הערים.

עיראק מנמקת את הירי שלה בכך שאיראן ממשיכה בהפגזות ערי הגבול העיראקיות, ביניהן בצרה. דובר הצבא העיראקי מסר כי הטילים נורו אתמול לפנות בוקר. הדובר הצהיר "איראן לא הבינה את הלקח שניתן לה ולכן אנו עומדים להשמיד את עריה".

בינתיים נמסר מטהראן כי לפחות 16 אנשים נהרגו ו־27 נפצעו בעקבות ירי הטילים העיראקים לעבר בירת איראן. כן הודיעה איראן כי מנוי וגמור עמה להגיב על ירי הטילים העיראקים. באיגרת ששלח שר החוץ האיראני אתמול למזכיר האו"ם נאמר "לאיראן אין כל אפשרות אחרת אלא להגיב". שר החוץ האיראני הזהיר באיגרת את המוסדות הבין־לאומיים מפני ההשלכות הצפויות של ירי הטילים העיראקים.

מאוחר יותר נמסר כי הכוחות האיראנים פתחו אתמול במיתקפה חדשה בצפון מזרח עיראק כתגובה לירי הטילים העיראקים. במבצע שכונה "לבינוי־ירושלים־3" הודיעו האיראנים כי גרשו חיילים עיראקים מחמש פסגות הרים ודיווח טהראן הוסיף כי נשלחו מגיות צבאיות כדי להדוף את המיתקפה.

בנוסף לכך הודיעה עיראק כי טיל אחד פגע אתמול בבגדאד, זמן קצר לאחר שהעיראקים עצמם ירו טיל שישי לעבר טהראן. האיראנים, מצידם, הודיעו כי ירו שני טילים לעבר בגדאד. הדובר העיראקי אמר כי אזרחים וביניהם נשים וילדים נהרגו ונפצעו בידי התותחים האיראנים אתמול ובתגובה לכך מסר דובר איראני הודעה דומה.

בילינסון מועמד במקום רמב"ם כמרכז הארצי להשתלות הכבד

מאת דנקה הרניש, סופרת "דבר"

המרכז הארצי להשתלות כבד, שהוקם בשנה שעברה בבית־החולים רמב"ם בחיפה, עם שובו של ד"ר יגאל קם מארה"ב, אמור לעבור לבית־החולים בילינסון – כך נודע לסופרת "דבר".

לדברי המקורות ישתלב ד"ר קם בתפקיד בכיר בצוות יחידת ההשתלות בבילינסון, שמנהלה הוא ד"ר זאקי שפירא.

מאז הפעלת המרכז להשתלות כבד לא הצליח רמב"ם להתגבר על קשיי השגת תרומות האיבר להשתלה. בחוגים מקצועיים טוענים, כי רמב"ם לא זכה לשיתוף פעולה כראוי מצד בתי חולים אחרים וגם לא הצליח לפתח יחסי הבנה עם חוגי הרבנים.

באחרונה מינתה שרת הבריאות שושנה ארבלי אלמוזלינו ועדה בראשותו של ד"ר נחום אגוז כדי לבחון מי משני המרכזים הרפואיים, הדסה עין־כרם בירושלים או בילינסון בפתח־תקוה, עשוי להיות מועמד מועדף לקבלה המשימה. כידוע "הדסה" הוסמכה לפני שנה להשתלות לב וכבר בוצעה השתלה ראשונה. "בילינסון" מוביל בתחום השתלות כליות בארץ.

לסופרת "דבר" נודע כי לאחר בחינת הנושא המליצה ועדת אגוז, לפני ימים ספורים, על העברת השתלות כבד מרמב"ם להדסה עין־כרם. אולם שרת הבריאות ביקשה מהוועדה לבחון שנית את הנושא תוך התמקדות ביכולתם של בתי החולים להשיג איברים להשתלה.

יש לציין כי לבית החולים בילינסון קשרים הדוקים ברוב בתי החולים במרכז הארץ ויחסים מפותחים בחוגי הרבנים. לדעת שרת הבריאות וצמרת משרדה השיקול המרכזי לגבי מקבל המשימה הוא סיכוייו להשיג תרומות האיבר להשתלה.

מעדיף למות ברעב מאשר ברצח אומר שוטר מהמתפטרים בשטחים

מאת דני צדקוני, סופר "דבר" בדרום

"אני מעדיף שאני ובני משפחתי נמות ברעב מאשר להירצח ושבנותי יהפכו לזונות ובני לפושעים", אמר אתמול בדמעות אחד מוותיקי השוטרים ברצועה לאחר שהתפטר משירות שבו החל לפני 27 שנים עוד בזמן המצרים.

שני קצינים בעלי השכלה אקדמאית שהתפטרו גם הם הביעו תקווה שבעוד כמה שנות "העם יקרא לנו לחזור ולשרת במשטרה". הם אמרו כי יחזרו בשמחה לשרת במשטרה.

מפקד נפת עזה, נצ"מ שמעון לוי, שוחח אתמול עם עשרות שוטרים וקצינים מבין המאות שהודיעו על התפטרותם, אך רק מקצתם הואילו לחזור בהם מהתפטרותם. על קירות רבים בעזה נכתבו קריאות אזהרה לשוטרים שימאנו להתפטר.

מפקד הנפה אמר כי בגלל המצב תמוקד מעתה פעילות המשטרה בעיקר בתחנת חאן־יונס באיזור הדרום ובעזה בצפון וייקבע סדר עדיפויות חדש לרגל הנסיבות. בכמה מתחנות המשטרה בעזה, שבעבר היו בכניסות אליהם שוטרים כזקיפים, נראו אתמול חיילים.

(ע). – "לפני שנה ביקשו עשרות שוטרים ממרחב השרון לעבוד בשטחים כדי לפתור את בעיית שכרם. המשטרה לא אישרה להם, ואילו בימים אלה נרתעים שוטרים יהודיים, נוכח המצב הבטחוני בשטחים לשרת בתחנות משטרה בשטחים עקב התפטרות שוטרים מקומיים". כך אתמול שוטר במשטרת מרחב השרון.

"היום", אומר אותו שוטר, "אם יבקשו ממני ללכת לטול כרם, גם אם אני אדע כי ארוויח משכורת כפולה לא אלך, לא אהיה מוכן לסכן את חיי בעבודה הקשה היום בשטחי יהודה ושומרון".

בעקבות ההתפרעויות והאלימות נגד שוטרים

מע"ת וקנס לילדים מרמת הגולן מאסר לשני תושבי אום אל־פחם

מאת יוסי ליבוביץ ומרדכי חליליה, סופרי "דבר"

שבעה קטינים מרמת הגולן אשר הואשמו על ידי משטרת מרחב הגליל ביידוי אבנים לעבר שוטרים ובהשתתפות בהפגנה אלימה נדונו לשנת מאסר על תנאי ולקנס של 15,000 ש"ח כל אחד.

מפקד מרחב הגליל, נצ"מ יעקב גנות, אמר אתמול במסיבת עיתונאים כי העונש ההרתעתי שניתן לקטינים על ידי בית משפט השלום בצפת, בעקבות הורשעתם בהשתתפות בהפגנה האלימה שאירעה בגולן ב־14 בפברואר השנה, השפיע על הדרוזים בגולן ולכן, בשבוע הקודם, עבר יום ההזדהות עם סוריה בשקט וללא כל אירועים מיוחדים.

נצ"מ גנות הוסיף כי עד כה הוגשו כתבי אישום נגד 55 מתושבי הכפרים הדרוזיים בגולן המואשמים בהשתתפות באותה התפרעות, וכי למשטרה ראיות מוצקות נגד 25 חשודים נוספים.

בשנת 1987 תפס מרחב הגליל אמצעי לחימה שונים ומגוונים, בכללם 126 רימונים מסוגים שונים, 240 פצצות ו־19 כלי נשק.

באשר להברחות הסמים מלבנון לישראל סיפר נצ"מ גנות: מרחב הגליל מהווה היום את הקו המפריד בין מדינת ישראל לבין הברחות מדרום לבנון. במהלך שנת 1987 תפס מרחב הגליל למעלה מ־6 ק"ג הרואין שהוברחו לארץ. בחודשים ינואר־פברואר השנה תפס המרחב 3.17 ק"ג הרואין ועוד 855 גרם קוקאין בכפר ירקא, עלייה פי שלושה לעומת 1986 ופי עשרה לעומת 1984.

מאסר בפועל

בית משפט השלום בחדרה גזר אתמול 18 חודשי מאסר בפועל ו־12 חודשים על תנאי על שניים מתושבי אום אל־פחם ועל תושב כפר ערה לאחר שהורשעו בזריקת אבנים בתקיפת שוטרים ובהתפרעויות ביום השלום.

השלושה הם זכי מחמד מחג'ני, בן 32, ואיברהים מחמד מחג'ני, בן 26, מאום אל־פחם ומחמד יונס, בן 24, מכפר ערה.

ההיסטוריון אורי מילשטיין במשפט הש.ג.:

גם רבין נטש חייליו המותקפים במלחמת השחרור – והלך לישון

(ע). – "הרמטכ"ל היה השופט באירועי ליל הגלשונים, אבל מכיוון שכל הארוע הוא בעיה בתפקוד הצבא, הרי שעל הרמטכ"ל להיות אחד הנאשמים ואין הוא יכול לשפוט ארוע כזה. החקירה היתה צריכה להתנהל על ידי גוף מחוץ למערכת הצבאית", טען אתמול ההיסטוריון אורי מילשטיין, בהופיעו כעד מומחה מטעם ההגנה במשפט הש.ג. רוני אלמוג בבית הדין הצבאי ביפו.

עיקרו של הדיון נסב על טענות מילשטיין שעסק בנורמות הלחימה הקיימות בצה"ל מאז קום המדינה. עם סיום עדותו, הגישו הסניגור והתובע את סיכומיהם. הכרעת הדין תינתן בבית הדין בעוד כשבועיים.

בתשובה לשאלת הסניגור, ציין מילשטיין בהתבססו על מחקרים שנערכו בצבאות העולם: "מחייל רגיל בודד לא מצפים לכלום, אלא רק כשהוא פועל במסגרת יחידה. חייל רגיל פוחד בעת מלחמה ואינו מסוגל לתפקד לבד ומקבל הלם. אפילו במצב קל יותר מזה שנתקל בו אלמוג [illegible]" כך מילשטיין. גם פרש בפני בית־הדין מספר מקרים שארעו במלחמות ישראל ובהם, לדבריו פעלו גם קצינים בכירים באותה דרך בה פעל אלמוג. "היו מקרים רבים במלחמות ישראל שבך נהגו אנשים, אבל הם התקדמו בדרגות" הוא ציין והוסיף: "מה שקורה זה טשטוש והשתקת הדברים. יד רוחצת יד ואחר כך באים ועולים עם איזה ש.ג."

כדוגמה הציג מילשטיין את מקרה סיירת "הראל" לירושלים במלחמת העצמאות. לאחר שהשיירה הותקפה, טען מילשטיין, עזב אותה המח"ט יצחק רבין ונסע להזעיק עזרה בקריית ענבים. אולם לאחר מכן, לא חזר לחייליו המותקפים אלא הלך לישון, טען מילשטיין.

"במציאות שאותה מגדירים כנורמה, המקרים מהסוג של אלמוג הם קלים ומקרים חמורים הרבה יותר מאלה שסיפרתי חוזרים באחוזים גבוהים. צה"ל לא מחנך לנהוג בדרך זו, אך היכולת היחידה לחנך את החיילים ולצמצם מקרים אלו היא לחשוף את הדברים האלה. מה שקורה הוא שבדרך כלל הדברים מחולקים לדרגות הגבוהות ומי שנותן את הדין אלו הדרגות הנמוכות".

ארבלי: ביטוח משלים כדי לקצר את התור לניתוחים בבתי־החולים

האיום בהשבתת מד"א – במרכז פגישתה היום עם שר האוצר נסים

מאת דנקה הרניש, סופרת "דבר"

שרת הבריאות שושנה ארבלי־אלמוזלינו הודיעה אתמול לראשונה, כי תפעל להנהגת ביטוח בריאות משלים, כולל וולונטרי, שיחול על חברי קופות־החולים. במסיבת עתונאים בתל־אביב אמרה השרה, שכספי הביטוח המשלים ישמשו למימון המשמרת השנייה בבתי־החולים, הדרושה לקיצור זמן ההמתנה לניתוחים ולטיפולים אחרים. ארבלי תתבע גם העלאת דמי האשפוז ל־300 ש"ח ליום, לעומת 256 ש"ח כיום.

שרת הבריאות מקיימת היום פגישה עם שר האוצר משה נסים, ובכוונתה להשיג שיתוף פעולה של האוצר להבראת תחלואי המערכת, אך בראש הנושאים תעמוד, כנראה, מניעת שביתה כללית של עובדי מגן־דוד־אדום, העלולה לשתק כבר מחר את שירותי העזרה הראשונה בכל הארץ.

הוועד הארצי של עובדי מד"א החליט לפתוח מחר בשביתה אם לא יוזרמו מיד כספים להבטחת המשכורות לעובדים והתשלומים לספקים. משרד הבריאות לא העביר באחרונה את כספי השתתפותו בתקציב מד"א נוכח החלטת האוצר לעקל את כספי מד"א בשל חוב למס־הכנסה. במצוקתה הכספית נאלצה הנהלת מד"א למשכן את נכסיה כדי לשלם לעובדים את משכורות פברואר, ואין כל מקור כספי נוסף לתשלום המשכורות לקראת חג הפסח.

החברה המספקת למד"א שקיות לאחסון דם, עומדת להפסיק עוד היום את הספקת פריט זה, בגלל החוב שמד"א לא פרעה, ועקב זאת יושבתו שירותי התרומות הדם בתחנות מד"א.

שרת הבריאות מציעה לתת למד"א הלוואה עומדת לתשלום החוב למס־הכנסה בתמורה להתחייבות הנהלת המוסד לפעול במסגרת תקציב מאוזן. משרד הבריאות ומינהלת מד"א הכינו במשותף תוכנית הבראה, אבל התוכנית איננה מוסכמת על השר נסים. האוצר תובע לצורך איזון התקציב סגירת חמישה מוקדים ושש תחנות של מד"א, ושרת הבריאות מתנגדת לכך בתוקף. היא אף רוצה לצייד על חשבון המדינה כ־3,000 רופאים בערכות מיוחדות שיאפשרו להם להגיש בדרכים טיפול החייאה וטיפול נמרץ במקרה של אירועים, פיגועים, תאונות דרכים וכדומה. עלותה של ערכה כזו היא 1,000 ש"ח.

במערכת האשפוז

על סכסוכי העבודה במערכת האשפוז אמרה השרה, כי המשא־ומתן עם עובדי המעבדות נמשך, אבל נציגי העובדים עדיין לא הסירו את איומם לנטוש את המערכת. היא אמרה, כי עיצומי הרופאים המרדימים יוצרים "אנדרלמוסיה" בבתי החולים, גורמים סבל רב לחולים, מגדילים את התורים לניתוחים וגורמים נזקים כלכליים, והאוצר טרם מצא הסדר שיהיה מקובל על המעורבים בסכסוך.

גם באנגליה

אחיות בבריטניה מפגינות נגד קיצוצים בתקציב הבריאות הלאומי הבריטי ביום שבו הציג שר האוצר הבריטי נייג'ל לאוסון את הצעת התקציב השנתית שלו בפני הפרלמנט. (צילום: א.פ.)

עם הגשת המלצותיו היום

טל נוטה בעד תוכנית ההצטיידות בחיל־הים

מאת מלי ולינגר, הסופרת הצבאית של "דבר"

האלוף ישראל טל מגיש היום את סיכום מסקנות צוות הבדיקה שלו בעניין פרוייקט ההתחדשות חיל הים. צופים כי ימליץ לרמטכ"ל לאשר את תוכנית ההצטיידות שביקש חיל הים, הכוללת בניית ספינות טילים מדגם "סער 5" וצוללות חדשות.

לאחר התלבטויות שנמשכו תקופה ארוכה ומגעים מתמשכים עם גורמים שונים בארה"ב ובאירופה, נראה כי בקרוב יחול תהליך ההתחדשות בחיל הים. עלותו נאמדת ביותר ממיליארד וחצי הדולאר והוא יתפרש על פני עשר שנים.

ככל הנראה יהיו מספנות "אנגלס" הקבלן הראשי בגרמניה לבניית כלי השייט החדשים, ונראה כי חלק מספינות הטילים ייבנו ב"מספנות ישראל".

אמנה חדשה קובעת:

הטרור בנמלי התעופה הוא עבירה בין־לאומית

מאת אריה אדר, סופר "דבר"

מעשי טרור בשדות־תעופה בין־לאומיים, שיש בהם כדי לסכן את התעופה האזרחית או המסכנים אותה בפועל, יהוו עבירה בין־לאומית – קובעת אמנה חדשה, שנחתמה עד כה בידי 46 מדינות, ביניהן ישראל. האמנה קובעת, כי חובתה של המדינה, שבה מתבצעת העבירה או שבשטחה מצוי העבריין, להעמידו לדין או להסגירו.

את האמנה החדשה יזמו שרי התחבורה של ישראל ושל ארה"ב, חיים קורפו ואליזבת דול, רעיית המועמד הרפובליקאי לנשיאות, סנאטור רוברט דול, שפרשה בינתיים מתפקידה כדי לסייע במסע הבחירות של בעלה. על חתימת האמנה הוחלט בוועידה האחרונה של ארגון התעופה הבין־לאומי איקא"ו במונטריאול.

עכשיו כשהם בצרות הם פחות שחצנים

מאת מרים מרקס, סופרת "דבר" בארה"ב

ניו־יורק (מיוחד ל"דבר"). – פקידי ממשל אמריקאים בדרג בינוני דחו בנימוס את הזמנות שגרירות ישראל בארה"ב לקבלת הפנים לכבוד ראש הממשלה יצחק שמיר בוואשינגטון – גילה השבועון "ניוזוויק".

לדברי השבועון, נהגה שגרירות ישראל בעבר להזמין לאירועים כאלה רק פקידים בכירים מאוד, "אנשים חשובים מאוד" ועתונאים. הפעם, "באות של רצון טוב", הורחבה רשימת המוזמנים ונכללים בה גם פקידי ממשל בדרג בינוני. "עכשיו כשהם בצרות, הם לא כל כך שחצנים", אמר ל"ניוזוויק" פקיד ממשל אמריקאי.

ביקורת על מינוי קצין "ימני" לתפקיד ביו"ש

מאת מלי ולינגר, הסופרת הצבאית של "דבר"

מינויו של קצין בדרגת סא"ל המשרת בשטחים והעלאתו לדרגת אל"מ בתפקיד בכיר יותר בשטח מעוררת התמרמרות ותמיהות.

הקצין, ששמו נקשר בפרשה של [illegible] אשר מזוהה עם חוגי הימין ומקורב למתנחלים, יועלה לדרגת אל"מ ויהיה בעל מינוי בכיר יותר בגדה המערבית.

רוב לימין – בבחירות בגימנסיה "הרצליה"

מאת יעל פישביין, סופרת "דבר" לענייני חינוך

בבחירות שנערכו אתמול בגימנסיה "הרצליה" בתל־אביב זכה הימין ב־51 אחוז מהקולות. השמאל ב־44.8 אחוז מהקולות.

אלה התוצאות: ליכוד – 26.4 אחוז. "תחייה" – 19 אחוז, "צומת" – 6 אחוזים; מערך – 29.8 אחוז, "רצ" 14 אחוז. תשעה תלמידים נתנו קולם ל"כך", חמישה לרק"ח, ארבעה ל"מתקדמת" ותשעה הכניסו פתקים לבנים.

מנהל הגימנסיה ד"ר כרמל יוגב אמר כי הוא מרוצה מכך שהתלמידים למדו שיעור טוב באזרחות, אם כי הזמן שהוקדש לכך, חודש ימים, אינו מספיק. במהלך החודש האחרון הופיעו בפני התלמידים נציגי ארבע המפלגות הגדולות ונערכו דיונים במטות המפלגות.

בוועידת האיגודים באוסטרליה

קיסר פגש נציג מצרים נציגי הנסיכויות חמקו

הוועידה העולמית של פדרציית האיגודים המקצועיים החופשיים נפתחה אתמול באוסטרליה בהשתתפות אלפיים צירים, נציגי 100 מדינות המייצגים למעלה מ־150 מיליון עובדים.

המשלחת ההסתדרותית לוועידה כוללת את המזכ"ל ישראל קיסר, ירוחם משל, המשמש סגן נשיא האינטרנציונאל, איתן סלע, נציג ההסתדרות בדרום אמריקה ומיכאל זיו, חבר הנהלת המחלקה לקשרים בין־לאומיים בוועד הפועל ולשעבר הנציג המדיני של ההסתדרות בדרום אסיה ואוסטרליה.

הנושא המרכזי בוועידה הוא האתגר לשינוי וקידום המשק העולמי והתנועה המקצועית.

במהלך הוועידה קיים קיסר שיחה ממושכת עם המשקיף הרשמי של האיגודים המקצועיים ממצרים, שאינה חברה בפדרציה, ועמד על ההליכים המדיניים להשגת השלום במזרח־התיכון. השיחה עם המשקיף המצרי התנהלה בשפה הערבית ואליה הצטרפו גם שני נציגים מנסיכויות הנפט במפרץ הפרסי. כאשר נודע לנציגים אלה שמדובר איתם המזכ"ל מישראל הם נעלמו ולא המשיכו בשיחה.

מחיר הטיסות של TWA בתוך ארה"ב - $40* בלבד.

טוס ב-TWA לארה"ב, וכל טיסת TWA **בתוך** ארה"ב תעלה לך $40* בלבד.
TWA מגיעה לכ-100 ערים ברחבי ארה"ב.

מחירי TWA לארה"ב מתחילים ב- **$637.–** בלבד הלוך וחזור לניו-יורק. לבחירתך **טיסות ללא חניית ביניים לניו יורק** או טיסות ישירות דרך פריס לערים הראשיות בארה"ב.

ואם כל זה לא מספיק, TWA תיתן מכונית "הרץ" חינם לשבוע ל-2 אנשים הטסים יחד הלוך חזור לארה"ב. לפרטים פנה לסוכן הנסיעות שלך או צלצל TWA 03-651212.

* התעריפים המיוחדים בתוקף עד ה-31 במאי 1988. עליך לרכוש מינימום 3 טיסות ב-$40 הטיסה.

TWA מובילה לאורך כל הדרך לארה"ב.

מגמה חיובית במניות הכבדות

● עליות שערים במניות המשתנים, מגמה מעורבת בהוספיות, יציבות בבנקאיות. ● הפעילות החיובית המאופקת בבורסה עדיין אינה בגדר שינוי כיוון או התאוששות של ממש. ● גורמים הלוחצים לביצוע עיסקת החבילה חוששים מלווה בפיחות בתוך זמן קצר. ● מחזורי העיסקאות במרבית המניות בבורסה עדיין דלים ביותר. ● צפויה ירידה נוספת בשיעורי הריבית השיקלית במשק. מבצע האשראי בבלל פורח. ● פרשנים כלכליים ובנקאיים מסבירים כי הציפיות למיתון קרוב במשק מוגזמות ביותר. ● התנגדות בנק ישראל לביצוע פיחות במשק קטנה, גם באוצר ישנם תומכים לפיחות. ● ציפיות להמשך הדיווחים על שיפור ניכר ברווחיותן של חברות בורסאיות נוספות. ● פעילות מרובה של בטווחה – מוכרים כלל תעשיות וישראל קונים קרגל וכלל ביטוח. ● בבורסה מקווים כי קרנות הנאמנות יצאו קצת מהאורישות אליה נקלעו באחרונה.

מאת שמואל רוזנבלום*

מגמה חיובית מאופקת נמשכה גם אתמול בבורסה בנפח פעילות כספי בינוני עד מצומצם במרבית המניות. הציפיות לעיסקת חבילה ופיחות קרוב הביאו חלק מפעילי הבורסה לתקווה כי אולי יתמתן בעתיד הקרוב מפנה חיובי במשק והדבר ימצא ביטוי במניות. התברות תקוות אלו עד כה התבטאה בשחיקת שערים והעדר קונים של ממש במניות. בשלב זה הפעילות השוטפת הינה חיובית אך מאוזן ברור כי במידה וגורם בורסאי גדול "ישנה כיוון" תתהפך המגמה במהירות. בבטווחה מקבוצת כלל עדיין מאמינים כי בהעדר ציבור משקיעים ועקב קשיים כלכליים במשק יתקשה שוק המניות לתפקד באורח סביר. גישה זו הינה לגיטימית ויתכן שאף תוכיח את עצמה בעתיד, אך בשלב זה לא ברור מדוע החליטה בטווחה למכור מניות טובות ככלל תעשיות, ישראל וסחר ומצד שני רוכשת מניות כקרגל וכלל. בבורסה הנוכחית הפועלת תחת אילוצים משתנים קשה כנראה לנתח פעילות בורסאית הגיונית. בבורסה מקווים כי בימים הקרובים תמשך ההתייצבות במסחר תוך העדר מוכרים גדולים. מדד המשתנים עלה אתמול 1.58%, מסחר עד בלס בים המלח, אי.די.בי. פיתוח, כלל אלקטרוניקה, חברה לישראל ונוספות שעלו עד 2.5%. ירידה נרשמה בנייר חדרה עקב המאזן הפושר שפירסמה החברה. בהוספיות בלטו עליות ברוגובין 5 10.2%+, דנבאר קונים בלבד ונוספות. ירידות נרשמו בלודזיה 1 10%, ליפשיץ אופציה 9.9%- ופולגת 1 10%-. פעילות ערה נקשרה במבני תעשיה 3.6%- לאחר ירידה חדה שלשום, גם בכלל ביטוח הופיעה קליטת הצעים סבירה.

פולגת – התחדש המסחר

עם העברת השליטה בפולגת מישראל פולק לקונצרן כלל ובהתאם להחלטת רשות הרכש תפרסם בקרוב כלל הצעת רכש ל־20% מהחזקות הציבור במניות פולגת. המחיר למניות פולגת 1 יהיה ככל הנראה 2.68 דולר ופולגת 4 1.876 דולר, המכירה תתבצע כנגד מזומנים וכנגד מניות בכלל ישראל תעשיות. אתמול ירדו מניות פולגת עד 10% תוך הצעים גדולים למרי. המסחר בפולגת הופסק לזמן של שבועיים ויותר ובעלי המניות מקרב הציבור לא יכלו במהלך זמן זה לממש את השקעתם ולסחור באופן שוטף יומיומי. המסחר במניות הכשרת הישוב ותרומאסכטס הופסק אף הוא עקב העברת השליטה. נראה כי רצוי שהבורסה תאמץ לעצמה קריטריונים מהירים יותר לביצוע הצעות רכש מהציבור שכן הפסקות מסחר ארוכות אינן מועילות למסחר תקין. אמנם כוונת הבורסה הינה דווקא להגן על הציבור הרגיל אך כדאי שהצעות הרכש יתבצעו באורח מהיר יותר.

הנפקת תרשות – קבלת פנים צוננת

מרבית הנפקות התרשות שהונפקו בבורסה בחודשים האחרונים נועדו לכשלון פיננסי רב בהתחשב בירידות השערים שבאו בעקבות פתיחת המסחר בהנפקות התרשות. דוגמאות לכך ניתן לאבחן בחברות כיונירים, משאבות סלע, ים סוף, כלל ביטוח, מבני תעשיה ונוספות. אי הצלחת ההנפקות מעידה בבירור על העדר ציבור משקיעים פעיל בבורסה ועל חוסר יכולת שיווק. בהנפקות התרשות קיימות בעיות כאבות נוספות, חברה הרשה היוצאת במכפיל 15 לדוגמא אינה כדאית להשקעה כיוון שבבורסה יש מניות רבות ששוויין הכלכלי מהמכפיל שלהן נמוך יותר להנפקות. נראה לפיכך שיחלוף עוד זמן רב עד שתרשמנה הנפקות חדשות בהיקף גדול בבורסה. באחרונה הודיעו כ־12 חברות על דחיית הנפקתן לציבור עקב תנאי הבורסה. בסוף השבוע מתפרסם תשקיף חברת דרפטון ודווקא הנפקה זו עשויה להמכר היטב עקב היקפה הכספי המצומצם.

גני הדר – למה ברשימה המקבילה?

מבין מניות הרשימה המקבילה ניתן לראות כי חברת גני הדר השייכת לאיש העסקים יאיר רבמן דווקא ראויה להסחר במסגרת המסחר הרגיל ולא בחברת חברות קיקיוניות ובעייתיות. החברה עפ"י נתוניה מחזיקה בהון עצמי של 8.5 מליון דולר בעוד ששווי השוק שלה נע סביב כ־5 מליון דולר לערך. רווחיות החברה היתה סבירה מאז הנפקתה לציבור. בבורסה נפוצו שמועות כי בגני הדר צפוי בקרוב מאזן חיובי ומעבר למסחר הרגיל. בעלי עניין בחברה מרוחים על רכישות.

שוק המניות – ראוי מבני

ההתאוששות הקלה בבורסה בשני ימי המסחר האחרונים עודדה את האופטימיסטים מקרב פעילי הבורסה המאמינים שאולי סוף סוף מצויות המניות בעמדת מפנה לקראת מגמת עליות. אלה הנשמעים לניתוחים הטכניים של שוק המניות טוענים כי רמת התמיכה של מדד 75 מוכיחה את עצמה פעם שניה בעת האחרונה והיא מבשרת סיכויי התאוששות והתייצבות. האופטימיים בשוק מבססים את חשיבתם על אינדיקטורים ידועים ועל ציפיות, להלן פירוט מכלול הנימוקים לבורסה חיובית – שיפור ברווחיות, קיטון בנפח המוכרים, התייצבות או סיכוי להתבהרות פוליטית־כלכלית, העדר מיתון, נתונים כלכליים חיוביים של בנק ישראל, ירידה בריבית, אפשרות לחתימת עיסקת חבילה וסיבות נוספות. הפסימיים בשוק ההון ידועים למנות סיבות אחרות שיביאו להמשך השחיקה – אווירה עכורה במשק, העדר מנהיגות מוסדית מכוונת בבורסה, העדר ציבור משקיעים פעיל במניות וסיבות נוספות. קשה כיום לקבוע איזה מהגישות בבורסה צודקת, יתכן שזה גם בלתי אפשרי. יש לקוות שעיסקת חבילה ופיחות במשק יאוששו גם את שוק ההון.

הודעות מהבורסה

נייר חדרה – החברה הרוויחה בשנת 1987 10.9 מליון שקל לעומת 14.38 מליון שקל בשנת 1986.

בנק כרמל – הבנק הרוויח 1.29 מליון שקל לעומת רווח של 108 אלפי שקל בשנה הקודמת.

כבלים – החברה הרוויחה בשנת 1987 5 מליוני שקלים לעומת 2.66 מליוני שקל בשנת 1986.

פולגת – קונצרן כלל יציע הצעת רכש ל־20% ממניות פולגת המצויות בידי הציבור.

נחשתן – עקב דרישת חלק מבעלי העניין בחברה הוקדמה פגישת מועצת המנהלים לתאריך 25.3.88.

סאקטרוניקס – החברה סיימה את שנת 1987 ברווח מתאם של 2.5 מליון דולר בהשוואה לרווח בשיעור 2.1 מליון דולר בתקופה המקבילה אשתקד. לחברה נזילות גבוהה והון עצמי מתאם של 13.5 מליון דולר לערך. במהלך השנה הנוכחית מתעתדת החברה להשתתף במכרז צבאי אמריקאי גדול.

גלי זהר – אברהם בריר ומשה אגרסט מונו כנונגי הנכסים ומנהלי העסקים הקבועים של החברה.

רובק – באסיפת מועצת המנהלים של החברה נבחרו ה"ה יצחק ברמן (יו"ר) חיים גוהל, זרח גוהל, משה הגבר, מאיר יודסין, עמנואל בראוה, רות הירש וחיים מילשטיין כחברים בדירקטוריון רובק. אסיפת מועצת המנהלים של רובק דחתה בקשה למנות את גיורא אקרשטיין, דוד מושביץ, וז'ק אלקר כדירקטורים ברובק. שלושת אנשי עסקים אלה מחזיקים יחד כ־18% ממניות רובק.

מרכז הקבלנים – בתגובה לפנית הבורסה מסרה החברה כי לידיעתה לא חלה התפתחות עיסקית כלשהי שתצדיק את העליות החדות בשערי המניה.

* הכותב מנהל תיקי השקעות

שערי מניות

בנקים מסחריים

שאינם בהסדר ההצמדה

שם החברה	השער	המחזור	השינוי בנקודות	השינוי ב־%	היצע/ביקוש
אר.הה.ה. ש	18020				
מסגות 1	1100	754	+30	+2.8	+1262
מסגות 5	669	2195			-1746
כללי לא בהסדר 1	14500	70.0			-19.0

בהסדר הצמדה ל־88

שם החברה	השער	המחזור	השינוי בנקודות	השינוי ב־%	היצע/ביקוש
אידיבי מ"ד ל־88	— הפסקת מסחר —				
אידיבי ב' ל־88	— הפסקת מסחר —				
אידיבי בב"א 88	— הפסקת מסחר —				
איגוד 1 ל־88	79550	195	-550	-.7	-326
דיסקונט ב' ל־88	— הפסקת מסחר —				
דיסקונט א' ל־88	— הפסקת מסחר —				
דיסקונט שה ב' 88	— הפסקת מסחר —				
מזרחי ש' ל־88	44275	1064	+300	+.7	+2607
מזרחי מ' ל־88	44100	46.0	-800	-1.8	-88.0
הפועלים מבב 88	97970				
הפועלים ש' ל־88	73080	1655			-174
הפועלים מ' ל־88	72730	202			-197
כללי א' ל־88	187100	54.0	+2100	+1.1	+175
כללי ש"ה 7 ל־88	8849				
בכלל סמוך ל־88	46400	763			+437
כלל 711 ל־88	17140	83.0	+50	+.3	+237
מסמן ומוד 1 ל 88	61975	30.0	-10		-465
מסמן ומוד 5 88	31500		-200	-.6	-100

בהסדר הצמדה ל־89

שם החברה	השער	המחזור	השינוי בנקודות	השינוי ב־%	היצע/ביקוש
אידיבי מ"ד ל־89	— הפסקת מסחר —				
אידיבי ב' ל־89	— הפסקת מסחר —				
אידיבי בב"א 89	— הפסקת מסחר —				
איגוד 1 ל־89	99700	16.0	+900	+.9	+10.0
דיסקונט ב' ל־89	— הפסקת מסחר —				
דיסקונט א' ל־89	— הפסקת מסחר —				
מזרחי ש' ל־89	53900	64.0	+300	+.6	+151
מזרחי מ' ל־89	— לא נסחר —				
הפועלים ש' ל־89	88750	66.0	+200	+.2	+158
הפועלים מ' ל־89	88851		+350	+.4	+146
כללי א' ל־89	227202	3.0	+1152	+.5	+56.0
בל"ל סמוך ל־89	56500	180	+250	+.4	+306

בנקים למשכנתאות

שם החברה	השער	המחזור	השינוי בנקודות	השינוי ב־%	היצע/ביקוש
אדנים 0.1	— הפסקת מסחר —				
לאומי משכנתא' ש	6695	155	+130	+2.0	+170
לאומי משכנתא' ם	6649				
כרמל ש	5401	100	+1		+148
כרמל שה 1	4420		-15	-.3	-350
פיתוח ומשכ' 1	1810	500	+50	+2.8	+1355
משכן ב ש	2980	153	+60	+2.1	+203
עצמאות 0.1	16150				
בינלאומי למשכ'1	6200	17.0	+80	+1.3	+48.0
טפחות מבכ ש	17555				+100
טפחות רב ש	19395				
טפחות שה 2	5624	71.0			+129
יעסור 1	2065	300	+60	+3.0	+300
יעסור 5	1517				

מוסדות מימון

שם החברה	השער	המחזור	השינוי בנקודות	השינוי ב־%	היצע/ביקוש
חקלאות מבכ א	— לא נסחר —				
חקלאות מבכ ג	— לא נסחר —				
לאומי תעשיה א ש	9725	70.0	+120	+1.3	+20.0
פתוח תעשיה מבכ	— לא נסחר —				
פת תעש בב ג	— לא נסחר —				
פת תעש בב גג	— לא נסחר —				
פת תעש בב גבו	— לא נסחר —				
פת תעש בב ר	— לא נסחר —				
פת תעש בב דר	— לא נסחר —				
מרכז קבלנים 5.0	1871 תב	10263	-208	-10.0	-13115
הידיות בב	— לא נסחר —				
כלל ליסינג 0.1	18145	10.0			-19.0
כלל ליסינג 0.5	16780	32.0	-400	-2.3	-32.0

ביטוח

שם החברה	השער	המחזור	השינוי בנקודות	השינוי ב־%	היצע/ביקוש
אילון בטוח 1	114.0	3389	+5.5	+4.9	+2574
איתן ביטוח 1	117.5				
ארדים 0.1	— הפסקת מסחר —				
ארדים א 0.5	— הפסקת מסחר —				
בטוח משנה 1	326 תב	130	+19	+6.2	+130
בטוח משנה 5	162.5	1207	-1.5	-.9	-1207
בטוח משנה אופ 2	194.0	400			+2000
בטוח מסד שה-אם	102.0	18127			-7127
הדר 1	106.0	2567	-3.0	-2.8	-4642
הדר 5	87.5	15850	-4.5	-4.9	-11112
הדר אופ 2	82.0				
הפניקס 1	390	71.0			-20.0
הפניקס 5	327				
המשמר-הראל 1	3880	50.0			
המשמר-הראל 5	3375				
כלל ביטוח 1	316	10059	-5	-1.6	-28347
כלל ביטוח אופ'	48.5	184986			+20302
כלל ביטוח אג"ח	95.0	3578118			-4629875
מגדל 1.0	1025	86.0	-20	-1.9	-86.0
מגדל 5.0	856	686			+564
סהר 1	755	1036	-15	-2.0	-1211
צור שמיר 1	223				+2500
ציון החזקות 1	2950				
ציון החזקות 5	750	98.0	+10	+1.4	+93.0

מסחר ושרותים

מסחר

שם החברה	השער	המחזור	השינוי בנקודות	השינוי ב־%	היצע/ביקוש
אינטרגאמא 1	760	200	+6	+.8	+134
אינטרגאמא 5	568	1496	+18	+3.3	+4358
מאיר עזרא 1	515	150	+5	+1.0	+50.0
מאיר עזרא אופ 2	342	3200	-1	-.3	-6200
כלל סחר אופ ד	270	1719	+5	+1.9	+163
כלל סחר אגח 2	138.5	— הפסקת מסחר —	+1.0	+.8	+31500
קרייסל 1.0					
רפק 1	13100				
רפק 5	17080				-20.0
שופרסל א' 0.02	920	120	+30	+3.4	+715
שופר-סל אופ ר	3141 *	253	-260	-7.6	-187
* ביצוע חלקי 94.90%					
שופר-סל אגח א	104.0	7500	+2.0	+2.0	+7050

שרותים

שם החברה	השער	המחזור	השינוי בנקודות	השינוי ב־%	היצע/ביקוש
אסותא 0.01	315	855			-651
סבנות הספקה 1	642	2654	-3	-.5	-2654
סבנות הספקה 5	207	8400			-6540
קרור הספקה 1	615	500	-20	-3.2	-455
קרור הספקה 10	187.0	23936			-21464
מוסכי ערובה 1	1032	462			+12.0
מוסכי ערובה 5	795	1250			-407

מלונות ושרותי תיירות

שם החברה	השער	המחזור	השינוי בנקודות	השינוי ב־%	היצע/ביקוש
גלי זהר 1.0	— הפסקת מסחר —				
גלי זהר 5.0	— הפסקת מסחר —				
מלונות דן 1	1203 תב	200	-100	-7.7	-1516
מלונות דן 5	884	195			-145
חוף האלמוג 0.1	5640	35.0	-100	-1.7	-65.0
מלונות ירדן 1.0	2040	50.0			-50.0
ים סוף 1	201	1622			-12572
ים-סוף אופ 1	110.5	2031			-1631

מחשבים ושרותי מחשב

שם החברה	השער	המחזור	השינוי בנקודות	השינוי ב־%	היצע/ביקוש
ת.ל.ב. 1	175.0	6924	-3.0	-1.7	-5352
ת.י.ל.ב. אופ ב	47.5	31315			+5415
ת.י.ל.ב. אגח א	97.0	9728			+8050
ישר'א 1	3950 תב	55.0	-250	-6.0	-80.0
מ.ב.ב 1	6200	10.0	-100	-1.6	-10.0
מ.ב.ב 5	1140				
ביקוב 1	542	1347	-10	-1.8	-2309
ביקוב 5	221	1031	-4	-1.8	-1931
ביקוב אופ 2	381	450	-20	-5.0	-1057
תים מחשבים 1	600	5000			-200

מקרקעין ופיתוח

נדל"ן בינוי ופיתוח

שם החברה	השער	המחזור	השינוי בנקודות	השינוי ב־%	היצע/ביקוש
אזורים אופ 1	473	2500	+16	+3.5	+6145
אזורים אגח 3	129.0	32000	+.5	+.4	+44664
אינקו מלון	93.0	5500	-1.0	-1.1	-14607
אל-רוב 1.0	303 תב	254	+15	+5.2	+446
אפריקה 0.1	34912	64.0	+1200	+3.6	+64.0
אפריקה אופ 5	15140 *	2.0	+130	+1.0	+2.0
* ביצוע חלקי 83.30%					
אורים 1	699	4851	-16	-2.2	-1794
אילין 1	2542 תב	100	+231	+10.0	+200
אילין 5	1916	124			+15.0
ברובניק 1	2700	207			-281
ברובניק 5	2110				
דוד רובקר 1	4436	3.0	-1		-3.0
דודר 1	172.0	2200			-700
דודר 5	128.0				
מר-לן 1	1660	802	+70	+4.4	+1738
המסלול 1.0	— לא נסחר —				
המסלול 5.0	— לא נסחר —				
ת.ל.ב. 0.1	— הפסקת מסחר —				
ת.ל.ב. 0.5	— הפסקת מסחר —				
כלכלית ים אופ 1	74.0	35880	-1.5	-2.0	-26200
בב-ים 1	3310	509	+50	+1.5	+521
בב-ים 5	2635	425	+30	+1.2	+1325
מבני תעשיה 1	57.0	215316	+2.0	+3.6	+304484
ישפרו 1	3000	208	+59	+2.0	+662
ישראלום 1	982 תב	500	-70	-6.7	-486
ישרס 1	15590	27.0			+21.0
סק פיתוח 1	4530	60.8			-15.0
לומיר 1	5229	110			-40.0
לומיר 5	1735				
מ.ת.מ. 1.0	— לא נסחר —				
מ.ת.מ. אופ 2	— לא נסחר —				
מ.ת.מ. אגח א	— לא נסחר —				
מגורי בניה 1.0	— לא נסחר —				
מישנאל 5	142.0	12200	-1.0	-.7	-9895
מישנאל אופ א	137.0	3000			+1616
מרכב 5	1230	425	+53	+4.5	+333
קרינשטיין 1	301				
קרינשטיין 5	117.0	1000	+3.5	+3.1	+6400
ליפשיץ 1	228 *	2100	-9	-3.8	-3237
* ביצוע חלקי 84.00%					
ליפשיץ 5	102.0	3547	-5	-.5	-547
ליפשיץ אופ 2	64.0 תב	6669	-7.0	-9.9	-14169
ליפשיץ אגח 1	91.0	20000			-4775
נאות אביב 0.5	2750	71.0	+90	+3.4	+71.0
נכסי אזורים 1	209	1150	-6	-2.8	-4150
סחר החזקות 1.0	567	600	-10	-1.7	-1000
סופי 1	1233				
עמר הסלע 1.0	— הפסקת מסחר —				
קיסריה 1	2800	200	-50	-1.8	-132
קיסריה 5	1029	128			-128
רוגובין 1	255 תב	2350	+13	+5.9	+3500
רוגובין 5	140.5 תב	12855	+13.0	+10.2	+12855
רוגובין אופ 2	646	500			-500
רוגובין אגח א	121.0				-1000

חקלאות

שם החברה	השער	המחזור	השינוי בנקודות	השינוי ב־%	היצע/ביקוש
מסוף הדר 0.1	2050				
מסוף הדר 0.5	1735				
מהדרין 1	4710	272	+100	+2.2	+844
מהדרין אופ 1	1844	150			+70.0
נכסי הדרים 1	1390	690	-10	-.7	-690
פריאור 5	2080	276	+40	+2.0	+1000

תעשייה

מזון ומבק

שם החברה	השער	המחזור	השינוי בנקודות	השינוי ב־%	היצע/ביקוש
דובק מב ש	2600	52.0	+70	+2.8	+222
דובק מב ם	2680	20.0	-100	-3.6	-20.0
זגלביל 1	346				
זגלביל 5	280	100	-3	-1.1	-100
צלכל אגח 1	98.0				+32000
טמפו בירה 1	25000	15.0			+47.0
טמפו בירה 5	17390	20.0	-300	-1.7	-20.0
יטבר 1	990 תב	53.0	+50	+5.3	+53.0
יטבר א 5	610	1006	-10	-1.6	-688
יטבר אופ 2	240	220			+1306
מן 1	555 *	147	+4	+1.1	+146
* ביצוע חלקי 77.30%					
מן 5	300 תב	320	+25	+9.1	+1630
סנפרוסט 1	13700	57.0			+43.0
עסיס ב 5	296	4348			-2448
שלמה אנגל 1	1555	136			-193
שמן מבכ א 4	1380	18.0			-18.0

טקסטיל והלבשה

שם החברה	השער	המחזור	השינוי בנקודות	השינוי ב־%	היצע/ביקוש
ארגד 1	302	4299	+14	+4.9	+3816
ארגד אופ 2	124.0 תב	2250	+9.0	+7.8	+4550
ארגד אגח 1	103.5	2000	+1.0	+1.0	+6080
אופים 1	392				
אופנת ברוך 1	251	330			-330
אופנת ברוך 5	203				
אופנת ברוך אופא	255		-4	-1.5	-2000
איתמן רב ש	7800 *	25.0	+200	+2.6	+67.0
* ביצוע חלקי 62.50%					
דלתא-גליל 0.1	1070	789			+25.0
דלתא-גליל 0.3	936	1080	+34	+3.8	+1606
מסויות מאוחד 1.	— הפסקת מסחר —				
מסויות מאוחד 5.	— הפסקת מסחר —				
ויסלגו 1	272	881			+1342
ויסלגו 5	224	500	+10	+4.7	+500
ורדינון 1	4211		+100	+2.4	+20.0
זיקית 1	1272	148	+2	+.2	+352
זיקית 5	1250 תב	1300	+90	+7.8	+2300
זיקית אופ ב	385				-208
טופר 1	129.0 תב	1000	-12.0	-8.5	-1500
קושר אופ 1	58.0	3100	+1.5	+2.7	+4916
לודזיה 1	561 תב	317	-62	-10.0	-317
לודזיה 4	396	825	+6	+1.5	+2850
ליבנת 1	155.0	1860	+1.0	+.7	+1860
עיט 1.0	310	1000	+10	+3.5	+1000
עיט 5.0	131.5 *	1729	+1.5	+1.2	+191
* ביצוע חלקי 94.60%					
עיט אופ 2	98.0 *	3000	-1.0	-1.0	-3359
* ביצוע חלקי 89.30%					
עיט אגח 1	108.5	1000	-1.0	-.9	-3000
עמק 1.0	145.0 *	1008	-7.5	-4.9	-3828
* ביצוע חלקי 54.70%					
עמק אופ 1	65.5	2700	-2.0	-3.8	-12000
פולגת א 1	846 *	6008	-94	-10.0	-13732
* ביצוע חלקי 51.10%					
פולגת א 0.5	9508	109			-11.0
פרגור 1	1020	500	-20	-1.9	-1415
גיבור-סברינה	5800 *	77.0	+350	+6.4	+108
* ביצוע חלקי 71.20%					

מתכת ומוצריה

שם החברה	השער	המחזור	השינוי בנקודות	השינוי ב־%	היצע/ביקוש
אורדן 1	4554	150	-46	-1.0	-27.0
אורדן 5	4059	3.0	-1		-3.0
אלקוית 1	6380	13.0	-60	-.9	-63.0
אלקוית 5	4708				
כבלים 1	249	4000	+5	+2.1	+16194
כבלים אופ 1	72.5 תב	12600	+4.5	+6.6	+58300
כבלים אג"ח-אופ'	90.0	22900	+2.0	+2.3	+87050
כבלים אגח א	94.0 *	6617	+1.0	+1.1	+6056
* ביצוע חלקי 68.30%					
התכוף 1.0	465				
התכוף 5.0	265				
התכוף אופ	2099				
דיקה 1	1670 *	.2	-85	-4.8	-85.0
* ביצוע חלקי 52.94%					
דיקה 5	1090	62.1	-40	-3.5	-62.1
קסטאות פח 5	2870	155	-20	-.7	-155
כבלי ציון 1.0	2839 *	110	+20	+1.0	+90.0
* ביצוע חלקי 55.80%					
כבלי ציון 5.0	960	671			+5149
מתכת קינגי 1	209	743	+7	+3.5	+344
מתכת קינגי 5	111.0	2896			-2568
נחשתן 0.1	26450	30.0			-6.0
נחשתן 0.5	11283		-300	-2.6	-90.0
פקר פלדה 1	1585	922	+50	+3.3	+1563
קרנ 1	616				-4.0
קרנ 5	300 תב	300	-25	-7.7	-300
קליל 1	2350	595	+50	+2.2	+495
קליל 5	1800	150			-150
קליל אופ	880	1000	-10	-1.1	-1250
קליל אגח	117.5	3000			-1298
שלוות 5.0	4340	262	+98	+2.3	+262
לכיש 1	537		-3	-.6	-232
לכיש 5	320	28.0			-28.0

חשמל, אלקטרוניקה ואופטיקה

שם החברה	השער	המחזור	השינוי בנקודות	השינוי ב־%	היצע/ביקוש
אלביט 3.0	267000	30.0	+7000	+2.7	+61.0
אלק 0.1	7815 ק		+372	+5.0	+30.0
אלק 0.25 ש	3227 *	210	+32	+1.0	+50.0
* ביצוע חלקי 82.70%					
אלקטרה 1.0	1660				
אלקטרה 0.5 א	1160	955	+50	+4.5	+1820
אלקטרה אופ 5	720	820			-636
אלקטרה אגח 3	126.0	39300	+1.0	+.8	+77420
אורית 0.02	12400	110	+200	+1.6	+130
כלל אלקט' אופ א	490	6349			-2628
כלל אלק' אגח 1	96.5	6690	+1.5	+1.6	+26310
מטקטרוניקס 1.0	900	1164			-164
מטקטרוניקס 5.0	680	697	+15	+2.3	+1553
פרימנגר 1	375	900			-400
פרימנגר 5	310				
ציקלון 1	2020	50.8	+70	+3.6	+50.0
ציקלון 5	1150	285	+40	+3.6	+103
קנטשטיין 1	2725				
קנטשטיין 5	2149		-6	-.3	-80.0
ת.א.ת. 1	740 *	150	-30	-3.9	-219
* ביצוע חלקי 68.40%					
ת.א.ת. 5	375	2640	+9	+2.5	+2220
תדיראן 1	660	3725	+20	+3.1	+1003

מוצרי בניה

שם החברה	השער	המחזור	השינוי בנקודות	השינוי ב־%	היצע/ביקוש
א.פ.כללבניין 1	155.0	20706			+2686
א.פ. בנין אופ א	555	1000	+15	+2.8	+775
א.פ.בנין אגח א	129.0	15417	+4.5	+4	+30150
אקרשטיין 1	389	386			-386
אקרשטיין 5	264	1000			-1000
אקרשטיין אופ א	326	500	+1	+.3	+300
אקרשטיין אג"ח 1	125.0	15810			-15810
האחים בלום 1	97.5	7000	+4.5	+4.8	+21107
אחים בלום אופ	56.5	2000			+10655
מגדל השן 1	820	400	+20	+2.5	+500
מזאיקה 1	— לא נסחר —				
מזאיקה 5	1408				
נגב קרמיקה 1	262	4200			-1305
נגב קרמיקה אופ	115.0	620	-5.0	-4.2	-685

כימיה, גומי ופלסטיק

שם החברה	השער	המחזור	השינוי בנקודות	השינוי ב־%	היצע/ביקוש
אגן 5	1350	430	+57	+4.4	+593
אליאנס ב 200.0	703 *	51.0	-7	-1.0	-62.0
* ביצוע חלקי 86.50%					
גל תעשיות 1	335				-310
גל תעשיות 5	206	209	-10	-4.6	-209
גל תעשיות אופ	75.0 *	3800	-2.0	-2.6	-4000
* ביצוע חלקי 95.00%					
גל תעשיות אגח 1	96.5	4000	-.5	-.5	-10000
דשנים 0.1	4232 כו		-225	-5.0	-438
דשנים 0.5	1525	50.0			-50.0
חיפה כימיקל 10.0	— הפסקת מסחר —				
ליפסקי 1.0	1820				-100
מקסימה 1	583				
מקסימה 5	373				
סנו 1	18950	50.0			-47.0
סנו 5	15261				
פריקלאס 1	508	3850	+13	+2.6	+8538
פריקלאס אופ 1	130.5	9620			-5040
קרים 1	4050	121	+100	+2.5	+268
קרים אופ 2	2160	100			+100
קרים אגח 1	103.5				
תיא 5	3460	150			-37.0
פרטוארום 10.0 במה	530	3933	+20	+3.9	+3945

עץ ומוצריו, נייר ודפוס

שם החברה	השער	המחזור	השינוי בנקודות	השינוי ב־%	היצע/ביקוש
כתר 1	127.0 *	4320	-2.0	-1.6	-4235
* ביצוע חלקי 91.90%					
דפרון 1.0	5650		-152	-2.6	-100
דפרון 5.0	3900				
ת.ב.ג. 1.0	7119	488	+200	+2.9	+287
יציו 1	1960	550	+58	+3.1	+830
לבידי אשקלון 1.	790	370	+15	+1.9	+1250
מולק ב 0.5	23500	23.0	+100	+.4	+7.0
קרגל 1	700	2578	-10	-1.4	-2578
קרגל אופ 1	358	1732			+2355
רים 1	322	300			+462
רים 4	158.5	750	+1.5	+1.0	+250
תעל ב 2	14367	42.0			-42.0

תעשיות שונות

שם החברה	השער	המחזור	השינוי בנקודות	השינוי ב־%	היצע/ביקוש
אבגול 1	190.0	2000	-2.0	-1.0	-895
אבגול 5	104.0	2000	+1.5	+1.5	+2000
הכשרת יהו 1	1960				
ה.ג.פולק 1	920 תב	631	-60	-6.1	-632
ה.ג.פולק 5	866				

השקעות תעשיה

שם החברה	השער	המחזור	השינוי בנקודות	השינוי ב־%	היצע/ביקוש
מרכזית ב 0.1	8557	96.0			-7.0
כור בב' 1.0	6100	22.0			-22.0
כלל תעש אופ ד	121.0	19288			-9588
כלל תעש אגח 6	103.5	30000	+.5	+.5	+18440

חברות להשקעה

השקעה ואחזקות

שם החברה	השער	המחזור	השינוי בנקודות	השינוי ב־%	היצע/ביקוש
אביקו ש	5355		-100	-1.8	-100
אידיבי פית אופג	2345	622	+25	+1.1	+706
אידיבי פית אגחא	97.0	33700			+88300
אלגר 1	885	707	+40	+5.0	+2185
בחלת השקעות 1	990				
בחלת אופ א	775				
בחלת אגח 1	104.0				+18500
דנבאר 1	446	776	+6	+1.4	+684
דנבאר 5	356 קו		+17	+5.0	+3458
חברה לישראל 5	2882	1007	+110	+4.0	+1882
וולפסון 0.1	116000				
וולפסון 1.0 ס	20800	37.0	+500	+2.5	+17.0
אמפא א 0.5	18800	5.0	+450	+2.6	+5.0
השק דיסק אופ	842	7555			-6797
השק דיסק אגח א	105.5	1560	-1.5	-1.4	-3560
מור השק ש	— הפסקת מסחר —				
מור השק אגח 124	— הפסקת מסחר —				
היררן 1	1393 *	160	+15	+1.1	+250
* ביצוע חלקי 80.00%					
היררן 5	518	923	-22	-4.1	-1073
יצוא ש	12800	68.0			+32.0
יוזן א 0.1	1051				+51.0
כלל ישראל 50.0	940	1030	+26	+2.8	+217
כנור 1	295	900	-15	-4.8	-696
כנור א 5	350				
כנור אופ ב	110.5				
כנור אג"ח 1	123.5				-5000
כנור פיתוח 1	305	1900			+175
מו השק ש	2325	250	+100	+4.5	+300
מבה א' 1	4905 תב	50.0	-545	-10.0	-69.0
מבה 5	401	40.0	+31	+.9	+390
מרכז ב 0.2	9700	62.0			+55.0
ספרן 1	100.0	7974			+3573
ספרן 5	64.0	14800	+3.0	+4.9	+11675
ספרן אופ 2	46.0	15595	+.5	+1.1	+4945
ספרן אגח 1	102.5	18185			-8185

נסחרות במט"ח

שם החברה	השער
גדיש ב	264

רשימה מקבילה

שרותים

שם החברה	השער	המחזור	השינוי בנקודות	השינוי ב־%	היצע/ביקוש
[illegible] 1	— הפסקת מסחר —				
[illegible] 1	222 תב	2000	-12	-5.1	-291
[illegible] 0.1	1097	42.0	+10	+.9	+34.0
[illegible] 0.5	241	430	+2	+.8	+1000
[illegible] אופ ב	20.0 תב	800	+4.0	+6.9	+800
[illegible] 1	562				
[illegible] 1	183.0	2805			-105

מלונאות ושרותי תיירות

שם החברה	השער	המחזור	השינוי בנקודות	השינוי ב־%	היצע/ביקוש
גני הדר 1	105.5	4965			-5965
גני הדר אופ 1	71.0	2000	+1.0	+1.4	+5000
תחיה ישראלית 1	55.0 תב	8100	+3.0	+5.8	+8011
[illegible] 1	1380	50.0	+66	+5.0	+665

מחשב ושרותי מחשב

שם החברה	השער	המחזור	השינוי בנקודות	השינוי ב־%	היצע/ביקוש
[illegible] 1	232	350	-7	-2.9	-488
[illegible] 1	296	23.0	+6	+2.1	+1448
[illegible] אופ 1	648	212	-13	-2.0	-593
כלל מחשבים 1.0	4618 קו		+258	+5.7	+34.0
[illegible] 1	171.0	610	+4.0	+2.4	+890
[illegible] 1	362 תב	4665	-40	-10.0	-9260

נדל"ן בינוי ופיתוח

שם החברה	השער	המחזור	השינוי בנקודות	השינוי ב־%	היצע/ביקוש
אורן מבנים 1.0	— הפסקת מסחר —				
אורן מבנים 5.0	— הפסקת מסחר —				
[illegible] 1	485	155			+10.0
בן־יקר בת 1.0	2242				-24.0
דודקר 1.0	— הפסקת מסחר —				
דודקר 5.0	— הפסקת מסחר —				
עוד 3.0	1120	116	+40	+3.7	+490
רסקו מבכ	1025	188	-24	-2.3	-238
רסקו רב	836 *	55.0	-93	-10.0	-105
* ביצוע חלקי 52.30%					

חקלאות

שם החברה	השער	המחזור	השינוי בנקודות	השינוי ב־%	היצע/ביקוש
עב-הד 0.1	— הפסקת מסחר —				
עב-הד אופ א	— הפסקת מסחר —				

מזון ומבק

שם החברה	השער	המחזור	השינוי בנקודות	השינוי ב־%	היצע/ביקוש
אקאום 1	1155	500			-270
טלקימרטוס 1	750				+674
טלקימרטוס 5	396	271	+10	+2.6	+258

טקסטיל והלבשה

שם החברה	השער	המחזור	השינוי בנקודות	השינוי ב־%	היצע/ביקוש
[illegible] 1	216	531	-2	-.9	-343
[illegible] 0.1	2077 *		-231	-10.0	-42.0
* ביצוע חלקי 50.00%					
כפר 0.5	882	1000	+1	+.1	+150
[illegible] 1.0	1567 *	352	+20	+1.3	+688
* ביצוע חלקי 80.00%					

מתכת ומוצריה

שם החברה	השער	המחזור	השינוי בנקודות	השינוי ב־%	היצע/ביקוש
איקסטור 5.0	— לא נסחר —				
מודגן 1.0	— לא נסחר —				
משאבות סלע 1	80.0	1981			-6513
מתכת סדום 1	73.0	12844			+1045
מתכת סדום אופ'	26.2	10959	+.2	+.8	+549

מוצרי בניה

שם החברה	השער	המחזור	השינוי בנקודות	השינוי ב־%	היצע/ביקוש
אלקל 1	— הפסקת מסחר —				
אלקל אופ 2	— הפסקת מסחר —				
בר-סן 1	2400	112	-98	-3.9	-112
בר-סן 5	1100	535			-35.0
סרקומאסטס 1.0	— הפסקת מסחר —				
סרקומאסטס 5.0	950	50.0			-22.0
ב.ל.ב. 1.0	669				
ב.ל.ב. 5.0	367				

מוצרים כמיים, גומי ופלסטיק

שם החברה	השער	המחזור	השינוי בנקודות	השינוי ב־%	היצע/ביקוש
אלוף-טק 1	134.5		-7.0	-5.0	-800
דקסטר 1	2190 תב	73.0	-150	-6.4	-186
נקה 1	3840	250	+143	+3.9	+223
ת.ג.ל. 1.0	1347 קו		+64	+5.0	+388
ת.ג.ל. 5.0	1603				-163
תרז א' 5	4849 *	14.0	+48	+1.0	+7.0
* ביצוע חלקי 72.00%					

עץ ומוצריו, נייר ודפוס

שם החברה	השער	המחזור	השינוי בנקודות	השינוי ב־%	היצע/ביקוש
אורדע פרינט 1	650	80.0			-80.0
סקנביה 1.0	5642	169			+9.0

תעשיות שונות

שם החברה	השער	המחזור	השינוי בנקודות	השינוי ב־%	היצע/ביקוש
גולן 1	410				-489
סו-רון 1	313 תב	670	-17	-5.2	-2046

השקעה בתעשיה

שם החברה	השער	המחזור	השינוי בנקודות	השינוי ב־%	היצע/ביקוש
כלל פיתוח 1	98.0	1989			-1989

חברות השקעה

שם החברה	השער	המחזור	השינוי בנקודות	השינוי ב־%	היצע/ביקוש
אינקרנה 1	39.0 תב	28017	+1.9	+5.1	+20443
איתים 1	224	2200			-1280
איתים אופ 1	58.0				
אמישר כל 1	390	162	-1	-.2	-1312
אפיק 1.0	— לא נסחר —				
אפיק 5.0	— לא נסחר —				
בניין השק ב 5	9201 *	10.0	+201	+2.2	+46.7
* ביצוע חלקי 50.00%					
ישום 1	60.0	7458			-1498
ישום אגח-אופ 1	80.0	6580			-4500
לבריב 1	— לא נסחר —				
לבריב 5	— לא נסחר —				
עזר השקעות 1	1515 *	245	-75	-4.7	-271
* ביצוע חלקי 90.40%					
עזר השקעות 5	897 *	46.0	-100	-10.0	-93.0
* ביצוע חלקי 50.50%					

חיפושי נפט

שם החברה	השער	המחזור	השינוי בנקודות	השינוי ב־%	היצע/ביקוש
דלק חיפושינפט 1.	1563 תב	351	+142	+10.0	+235
דלק חיפושינפט 5.	804	250			-544
פז חיפושי נפט	18811 תב	15.0	+1000	+5.6	+121
י.נ.א.ל. אופ 2	72.0	3777			-1840
מ.ג.נ. 1.0	3319 *	120	+240	+7.8	+270
* ביצוע חלקי 80.00%					
מ.ג.נ. 5.0	1720	596	+70	+4.2	+1304
פראייל ב 0.03	5480	48.0			-33.0
נפמא ש	290	586	+11	+3.9	+566

משתנים

שם נייר	מספר עסקות	שער [illegible]	שער [illegible]	[illegible]	[illegible]
הבינלאומי	10	5791	5791	1.51	2984.0
פיבי	20	7153	7135	1.75	3510.0
הספנה	1	154.00	154.00	.00	6533.0
שיכון	1	660	655	1.69	2855.0
כלל סחר	5	348	346	.58	11100.0
שופר-סל ב'	6	792	788	.51	5674.0
דלק ב'	13	1823	1800	1.28	5135.0
אפריקה 1	8	26360	25970	1.50	354.0
אזורים	7	774	761	1.71	8540.0
נכסים-בנין	6	2228	2195	1.74	3120.0
הכשר הישוב		54260	54260	.00	.6
חברה כלכלי	1	257	253	1.58	7429.0
כלל נדל"ן	4	554	546	1.47	4071.0
עלית	1	11399	11399	2.00	130.0
פולגת ב'	13	613	622	-4.96	28167.0
קסטאורפון		3078	3078	.00	327.0
כלל תעש אל	9	1732	1724	2.49	3303.0
אלדין	9	208815	207789	1.75	45.0
טבע	27	7845	7826	1.50	5979.0
ים המלח	20	1894	1876	1.99	24943.0
פטרוכמים	27	824	818	2.49	43062.0
נייר חדרה	9	222098	218192	-.50	77.0

קרנות הנאמנות: מחירים ותשואות ביום – 14.3.88

שם הקרן	מחיר היחידה	מחיר הפדיון	השינוי היומי בנקודות	התשואה היומית באחוזים
אב	5145.83	5070.98	+32.11	+0.64
אבוקה	398.49	390.81	+1.20	+0.31
אגוז	265.48	260.40	+0.41	+0.16
אגס	102.37	100.37	+0.24	+0.24
אדיר	1737.74	1725.10	+4.82	+0.28
אדום	152.51	150.99	+0.86	+0.57
אפיר	164.50	163.37	+0.41	+0.25
אור	436.88	433.22	+0.73	+0.17
אורון	135.44	132.75	+0.45	+0.34
אורלי	293.05	290.90	+0.44	+0.15
אורן	809.52	793.78	+3.10	+0.39
אייל	5343.68	5239.45	+0.73	+0.01
אירוס	5627.45	5509.47	+1.92	+0.03
איתן	787.70	772.09	+2.22	+0.29
אלון	647.96	634.79	+1.46	+0.23
אלמוג	692.81	679.27	+1.98	+0.29
אנליסט א	104.28	102.90	+0.19	+0.18
אנליסט 3	97.71	95.43	+0.36	+0.38
אנליסט ב	84.45	82.42	+1.02	+1.25
ארז	291.52	285.83	+2.70	+0.95
אש	129.79	126.93	+1.80	+1.44
אשל	188.92	185.22	+0.41	+0.22
אתגר	82.43	80.87	+0.82	+1.02
אתרוג	260.77	258.25	+0.73	+0.28
בדולח	—	—	—	—
ברוש	504.26	494.47	+3.68	+0.75
ברק	—	—	—	—
ברקת	324.67	322.38	+0.35	+0.11
גביש	1539.[illegible]	1528.97	+5.60	+0.37
גבע	116.04	114.38	+0.26	+0.23
גורן	460.89	452.17	+1.31	+0.29
גיא	105.19	103.63	+0.31	+0.30
גיל	3221.91	3158.93	+24.52	+0.78
גלית	660.52	652.59	+0.91	+0.14
דוברון	335.78	332.58	+3.07	+0.93
דוכיפת	495.78	486.10	+2.40	+0.50
דולב	253.43	248.21	+0.54	+0.22
דורון	1605.91	1576.77	+3.27	+0.21
דותן	276.45	271.47	+0.83	+0.31
דליה	575.25	565.26	+0.35	+0.06
דרור	317.10	311.28	+1.87	+0.60
דקל	335.91	329.56	+3.82	+1.17
הדס	373.65	372.01	+2.60	+0.70
הילה	410.01	408.25	+0.84	+0.21
הוד	554.58	545.11	+0.20	+0.04
זהבית	—	—	—	—
זוהר	111.01	109.36	+0.22	+0.20
זיו	136.76	134.73	+0.21	+0.16
זינוק	103.16	101.07	-0.09	-0.09
זמיר	415.33	407.28	+2.75	+0.68
חוחית	166.57	162.93	+0.34	+0.21
חליפין	147.28	146.87	+0.16	+0.11
חלמיש	218.15	216.69	+0.53	+0.25
חץ	153.20	152.59	+0.12	+0.08
טופז	115.91	114.82	+0.24	+0.21
טל	6458.11	6376.06	+2.07	+0.03
יבול	467.24	458.23	+1.75	+0.38
יהלום	158.83	157.30	+1.16	+0.74
יסודות	346.16	343.13	+2.13	+0.62
יפה	457.09	448.32	+0.60	+0.13
כוכב	283.36	277.91	+2.42	+0.88
כחל	135.08	132.46	+0.25	+0.19
כלנית	629.85	618.06	+0.29	+0.05
כספית	269.44	267.46	+0.40	+0.15
כרמל	140.98	138.79	+0.43	+0.31
כתר	1217.12	1199.86	+2.25	+0.19
להב	4716.68	4624.13	+31.91	+0.69
למשקיע	130.99	129.46	+0.10	+0.08
לפיד	326.60	320.30	+1.50	+0.47
לקט	1935.48	1920.29	+3.18	+0.17
לשם	385.76	383.19	+0.85	+0.22
מגור	1403.71	1377.26	+3.99	+0.29
מכבי	4057.84	4022.20	+9.62	+0.24
מגן	264.42	260.67	+0.63	+0.24
מגדן	3799.68	3766.59	+7.08	+0.19
מור	1562.52	1540.34	+15.23	+1.00
מורן	847.10	843.16	+3.03	+0.36
מטה	25228.93	24838.67	+51.63	+0.21
מימד	1068.30	1047.96	+1.69	+0.16
מכלול	91.76	90.92	+0.36	+0.40
משוט	4510.07	4424.46	+26.09	+0.59
מעיין	775.48	761.06	+1.91	+0.25
מקשה	393.11	390.58	+0.85	+0.22
מרווח	128.55	128.04	+0.54	+0.42
מרום	1395.75	1369.74	+2.51	+0.18
נגה	148.16	145.97	+0.39	+0.27
נטיף	260.22	258.54	+2.74	+1.07
נטע	448.95	442.22	+2.55	+0.58
נילי	127.89	126.02	+1.12	+0.90
סביון	629.00	617.88	+0.39	+0.06
סגולה	139.79	138.74	+0.37	+0.27
סלע	383.23	380.68	+0.59	+0.16
סנונית	550.26	539.53	+1.47	+0.27
סער	375.04	367.99	+2.06	+0.56
ספיר	176.71	176.25	+0.32	+0.18
עדיף	354.77	348.15	+2.26	+0.65
עדית	731.57	726.54	+5.69	+0.79
עידן	496.73	489.43	+1.18	+0.24
ענבר	115.09	114.07	+0.17	+0.15
ענת	2334.18	2316.37	+14.45	+0.63
עפרוני	515.64	505.62	+1.25	+0.25
ערמון	130.21	127.75	+0.36	+0.28
פאר	1564.23	1553.00	+8.87	+0.57
צבר	560.45	549.37	+1.62	+0.30
צופית	465.77	456.68	+1.62	+0.40
צוק	129.33	128.82	+0.11	+0.09
צמיד	1143.23	1134.17	+2.27	+0.20
צפיה	518.42	510.91	+3.27	+0.64
צמרת	149.88	148.78	+0.34	+0.23
צרית	103.40	102.02	+0.21	+0.21
קלע	165.25	164.84	+0.74	+0.45
קשת	103.14	101.11	+0.08	+0.08
רונית	17319.89	17171.34	+65.61	+0.38
רימון	135.85	135.61	+0.05	+0.04
ריקפת	840.32	826.88	-2.03	-0.24
רשף	428.36	419.61	+0.90	+0.21
שביט	463.14	454.24	+1.27	+0.28
שוהם	352.96	349.84	+0.56	+0.17
שחף	104.73	102.70	+0.27	+0.26
שירה	443.44	440.22	+2.09	+0.48
שמיר	413.54	410.57	+1.16	+0.29
שנהב	656.01	646.64	+3.95	+0.61
שסק	655.09	642.56	+6.48	+1.02
שקד	189.76	186.03	+0.53	+0.29
תאנה	235.94	233.70	+1.85	+0.80
תדהר	490.07	487.63	+4.33	+0.90
תירוש	559.74	553.01	+0.68	+0.16
תנופה	103.47	102.67	+0.29	+0.26
תפוח	255.76	250.82	+0.55	+0.22
תפוז	198.74	197.31	+0.90	+0.46
תרשיש	115.44	114.66	+0.22	+0.19
תשרי	540.32	535.95	+1.34	+0.25

מועצה מקומית אור־יהודה

מרכז מורשת יהדות בבל
רחוב ההגנה 83
אור־יהודה
טל' 03-5369278

משרד החינוך והתרבות
מרכז ההסברה
האגף לתרבות ואמנות
המרכז לשילוב מורשת יהדות המזרח

אירועי חנוכת מוזיאון יהדות בבל

לרגל חנוכת המוזיאון במרכז מורשת יהדות בבל, המציג היסטוריה בת כ־2650 שנה, ייערכו האירועים הבאים:

15.3.88, בשעה 5 אחה"צ
ערב הוקרה לתורמים ולמוזיאון
בהשתתפות אורח הכבוד שר האוצר – **משה ניסים**

5.4.88, בשעה 6.30 בערב
ערב חנוכת המרכז והמוזיאון
בהשתתפות
כבוד נשיא המדינה – מר **חיים הרצוג**
וסגני ראש הממשלה יצחק נבון ★ דוד לוי
ובנוכחות
שר האוצר – **משה ניסים** ★ שרת הבריאות – **שושנה ארבלי־אלמוזלינו**
הרב **עובדיה יוסף** ★ ראש מועצת אור־יהודה – עו"ד **יצחק בוכובזה**
תוכנית אומנותית

6.4.88, בשעה 3 אחה"צ
יום עיון על הנושא: **מוזיאון יהדות בבל – מקורות ומחקרים**
ברכות: **מרדכי בן־פורת**, יו"ר המרכז
ד"ר **דן רונן**, מנהל האגף לתרבות ואמנות במשרד החינוך והתרבות
בהשתתפות:
יו"ר – פרופ' **יעקב מנצור**
פרופ' **יצחק אבישור**, ד"ר **צבי יהודה**
★
יו"ר – מר **דוד פתל**
גב' **אביבה מולר־לנצט**, גב' **בת־שבע אידה**
★
יו"ר – פרופ' **יצחק אבישור**
פרופ' **דב נוי**, פרופ' **מאיר בניהו**
★
יו"ר – מר **עובד בן־עוזר**
פרופ' **אמנון שילוח**, ד"ר **אולגה גולדברג**, ד"ר **יוסף טובי**

10.4.88 בשעה 6 בערב
ערב הוקרה ונוסטלגיה
חלוקת אות לפעילי מבצע „עזרא ונחמיה"
בהשתתפות
מארגן המבצע: **מרדכי בן־פורת**
יו"ר הכנסת – **שלמה הלל**, יו"ר הסוכנות היהודית – **שמחה דיניץ**, שרת הבריאות – **שושנה ארבלי־אלמוזלינו**, מנהל המרכז לשילוב מורשת יהדות המזרח – **נסים יושע**
בתוכנית: מקהלת פחרים, שקופיות מאירועי המבצע, ראיונות עם ראשי הפעילים, חלוקת אות המבצע.

הכניסה לפי הזמנות

משרד החקלאות

צו יציבות מחירים במצרכים ובשירותים

להלן מחירי הקרפיונים החיים לק"ג כפי שנקבעו

	בש"ח בכל הארץ	בש"ח באילת
– במכירה לקמעונאי במחסנו של הסיטונאי	3.91	3.46
– במכירה לצרכן בחנותו של הקמעונאי	5.20	4.60

תחילתו של צו זה ביום שלישי כ"ו באדר התשמ"ח (15 במרס 1988)

משה ניסים
שר האוצר

אריה נחמקין
שר החקלאות

הקו הירוק והקו האדום

„המחקר" של בנק ישראל על השפעת המהומות בשטחים עשוי לפגוע באמינותו המקצועית

נגיד ברונו: בומרנג

מאת מוריה אבנימלך

עובדים מהשטחים בענפי הבניין, המזון, הטכסטיל והשירותים נעדרים מעבודתם.

מיליון וחצי תושבי השטחים שאכלו, התלבשו וקנו מתוצרת ישראל, הפסיקו את הפעילות הזו.

מאות עסקים שנבנו על קשרי מסחר ותעסוקה עם תושבי השטחים קורסים, הצ'קים שלהם חוזרים, הפעילות שלהם עם חברות ישראליות מצטמצמת.

אנשי עסקים מחו"ל נמנעים מלהתקדם בעיסקה שהחלו בה עם חברה בישראל. התקשרויות חדשות לא נעשות. גם על התקשרויות פנים ישראליות מעיבה אי ודאות.

הפרלמנט האירופי החליט לדחות את ההסכמים עם ישראל בגלל אירועי השטחים. מוסדות פיננסים בחו"ל העלו את דרגת הסיכון של חברות ישראליות. רשתות שיווק דוחות שבועות ישראליים ומסלקות סחורה ישראלית מהמדפים. סוכנויות תיירים מדווחות על ביטולי הזמנות.

צה"ל אומד את עלות שהייתו בשטחים מאז ה־9 לדצמבר ב־100 מיליון שקל. הגדלת מספר ימי המילואים לא כלולה בחשבון זה.

ההשפעות הללו של אירועי השטחים על המשק נעלמו, משום מה, מעיניהם הבוחנות של אנשי מחלקת המחקר בבנק ישראל. „בדיקה" שלהם העלתה כי המהומות לא הביאו לפגיעה רצינית במשק, כי הרי כל היצוא לשטחים היא 1.5 אחוז מהתוצר. על כלכלה שחורה ולא מדווחת לא שמעו בבנק ישראל.

„הבדיקה" של מחלקת המחקר התבררה כמשאל טלפוני. „מחקר ללא נתונים" כפי שמגדירים אותו במחלקת המחקר של הבנק. השאלה היותר רצינית היא מה גרם לנגיד בנק ישראל לצאת לציבור בהערכות המבוססת על „מחקר" כזה.

תקופת הנגידות של פרופ' מיכאל ברונו מצטיינת בכך שתפקיד הבנק כיועץ כלכלי לממשלה – תפקיד שהנגידים הקודמים ראוהו כמישני לתפקיד העיקרי של הבנק כמתווה המדיניות המוניטרית – הפך למרכזי.

האם יתכן כי „המחקר" הטלפוני של הבנק נועד לשרת את הנגיד במסגרת מעורבותו המדיניות הכלכלית ואת יעדיו בתחום השכר והמחירים? אם כך הדבר עלולה נטיית בנק ישראל להופיע כשותף פעיל במדיניות כלכלית תוך ניצול יוקרתו המקצועית לחזור אליו כבומרנג ולפגוע באמינותו המקצועית של הבנק ושל מחלקת המחקר שלו.

קבוצת בנק דיסקונט הרויחה 62 מיליון שקל ב־1987

צ'חנובר: על הממשלה להיכנס מיד למו"מ עם בעלויות הבנקים למניעת הלאמתם. הפעילות במשק הצטמצמה בחודשים האחרונים

יוסף צ'חנובר: בדק בית בריבית

גדעון להב: תרומות חברות בנות

מאת סופרת „דבר"

קבוצת בנק דיסקונט הרויחה בשנת 1987 61.9 מיליון שקל לעומת 500 אלף שקל בשנת 1986. התשואה נטו על ההון העצמי הסתכמה ב־7.8%.

הרווח המאוחד המתואם מפעולות רגילות לפני מיסים הגיע ל־174.8 מיליון ש"ח לעומת 50 מיליון ש"ח בשנה הקודמת.

מנכ"ל הבנק גדעון להב יחס את המיפנה ברווחיות הבנק לגידול הרב בפעילות בסקטור השקלי הבלתי צמוד: הפקדונות השקליים הבלתי צמודים גדלו ב־29% והאשראי השקלי הלא צמוד גדל ב־48%. האשראי השקלי גדל השנה ל־30% מסך האשראי, אך האשראי המכוון שהמירווח הפיננסי עליו קטן עדיין מהוה רוב הפעילות. בנק דיסקונט הציע לשחרר את האשראי המכוון מפיקוח משום שהתחרות בין הבנקים תביא למירווחים סבירים.

להב התייחס למיבנה המיוחד של מאזן הבנק שחלק גדול מהונו מושקע בחברות בנות ולתוצאותיהן השפעה דומיננטית על תוצאות הקבוצה: 500 מיליון שקל מסך הון הבנק, המסתכם ב־829 מיליון שקל, הינו בהשקעות בחברות בנות, ובעיקר בדיסקונט ניו יורק, בבנק הבינלאומי ובברקליס דיסקונט. תוצאות הקבוצה מושפעות מאוד מתוצאות חברות הבת.

יו"ר דירקטוריון הבנק עו"ד יוסי צ'חנובר התייחס לגובה הריבית במשק. לדבריו, האחריות לגובהה מחולקת בין גורמים שונים וכדי להורידה יש לעשות בדק בית במערכת כולה. הבנקים יהיו הראשונים להושיט ידם לפעולה להפחתת הריבית.

צ'חנובר הביע דאגה מחוסר המעש בנושא מניות הבנקים שעשוי להביא להלאמתם למעשה. משפחות רקאנטי שהן בעלי השליטה בבנק הגישו לשר האוצר הצעות לפתרון – צ'חנובר סירב להתייחס לפרטיהן – והדגיש כי על הממשלה להיכנס למו"מ מיידי עם בעלי השליטה בארבעת הבנקים השותפים בהסדר המניות. במצב אי הוודאות הנוכחי נפגע התכנון העיסקי לטווח ארוך ונפגע מעמדם הבינלאומי של הבנקים הישראליים.

כמו הבנקאים האחרים שהתבטאו בנושא סבור גם צ'חנובר שיש צמצום בהיקף הפעילות במשק מאז ראשית האירועים בשטחים והיא מורגשת בעיקר בתעשייה המייצרת לשוק המקומי.

להלן עיקרי התוצאות העיסקיות של קבוצת בנק דיסקונט:

המאזן המאוחד הסתכם ב־21.1 מיליארד ש"ח (13.7 מיליארד דולר).

ההון העצמי המתואם גדל ל־829 מיליון ש"ח (539 מיליון דולר)

פקדונות הציבור עלו ל־15.6 מיליארד ש"ח והאשראי לציבור עלה ל־6.3 מיליארד ש"ח.

בשנת 1987 הפריש הבנק לחובות מסופקים ־ 101 מיליון ש"ח (65.6 מיליון דולר)

נכסי הבנק במאזן קטנו ב־3.2% בגלל ההפרש בין עליית המדד ב־16.1% לעומת עליית שער החליפין של הדולר ב־3.5% ובהתחשב במשקלם הגבוה של מרכיב מטבע חוץ, בעיקר דולרים במאזן – 60% מנכסי הבנק נקובים במטבע חוץ.

יחס ההון העצמי למאזן השתפר במקצת ל־3.9% לעומת 3.6% בשנה הקודמת.

הרווח הנקי של חברת הבת ישראל דיסקונט בנק אוף ניו־יורק הסתכם ב־15.1 מיליון דולר לעומת 12.2 מיליון דולר בשנה הקודמת. בשנת 1987 גייס הבנק אמצעים הוניים בסכום כולל של 29 מיליון דולר, מתוכם סכום של 25 מיליון דולר בשטרי הון שהונפקו לשתי חברות ביטוח בארה"ב. הבנק ממשיך להיות הגדול בין הבנקים הישראליים הפועלים בחו"ל ודורג במקום ה־87 בין כל הבנקים בארה"ב ובמקום ה־15 במדינת ניו־יורק.

בנק ברקליס־דיסקונט הרויח 27.6 מיליון ש"ח לעומת 11 מיליון ש"ח בשנת 1986.

הבנק לפתוח ולמשכנתאות הרויח 3.85 מיליון ש"ח לעומת 1.49 מיליון ש"ח בשנת 1986.

בנק דיסקונט למימון התעשיה הרויח 3.3 מיליון ש"ח לעומת 2.4 מיליון ש"ח בשנת 1986.

מכירת נכסים שאינם דרושים לתפעולו השוטף של הבנק והפחתת שווי של נכס שאינו בשימוש הבנק התבטאו בהקטנתהכנסות הבנק ב־13.3 מיליון ש"ח.

משק עולמי / ביל כספי

הדולר נחלש הליש"ט התחזקה

עליה גדולה מאוד בביקוש ללירות שטרלינג היתה במשך השבוע.

המטבע הבריטית התחזקה למרות התערבות הבנק אוף אינגלנד, שר האוצר הבריטי ניג'ל ואירגון התעשיינים הבריטיים.

למעשה היתה התערבות האישים הבריטיים מילולית בלבד. הבנק המרכזי של בריטניה נמנע ממכירת לירות שטרלינג כדי לבלום את עליית שערן וידיו של שר האוצר ניג'ל לאוסון – כבולות. לאוסון רוצה להפחית את שערי הריבית כדי לבלום את הביקושים ללירות שטרלינג, אך ראש הממשלה מארגרט טאצ'ר מתנגדת. אירגון התעשיינים הבריטי חושש שהליש"ט החזק יהרוס את התעשיה הבריטית. בינתיים המשיך הליש"ט לעלות והתעלם מדעתו של שר האוצר שעליית הליש"ט בלתי מוצדקת ולא רצויה. דברי שר האוצר בפרלמנט נאמרו בעיתוי בלתי מוצלח, שכן באותו יום פורסמו נתונים חדשים על מצבה המסחרי של בריטניה ומתברר שבשנת 1987 הסתכם הגרעון במאזן התשלומים ב־2.5 מיליארדי לירות שטרלינג ולא ב־1.7 מיליארדי ליש"ט כפי שפורסם בטעות.

הדולר לעומת זאת ירד משום שמשקיעים רבים ממתינים לפירסום הנתונים המסחריים של ארה"ב לחודש ינואר ביום שישי הקרוב. המומחים סבורים שהעליה בביקוש הצרכני תתבטא גם בגידול היבוא והגרעון המסחרי.

השינוי בשער הדולר

מטבע	שער	שינוי שבועי באחוזים
ליש"ט*	1.877	-5.7465
מרק גרמני	1.659	-1.8053
פרנק שוויצרי	1.369	-2.1094
פרנק צרפתי	5.645	-1.3111
גילדן הולנדי	1.8655	-1.6605
יאן יפני	127.25	-1.1267
דולר קנדי*	0.7955	+0.2258
שקל ישראלי	1.5688	-0.8595

* השער ביחס לדולר

ירד מחיר החיטה

ירידה גדולה היתה השבוע במחיר החיטה, בגלל יבולי השיא הצפויים העונה. הביקוש הצרכני מארה"ב נמוך ולא צפויים ביקושים גדולים מברה"מ וסין שגם הם נהנו מיבולים טובים. היצעים מימושיים והעדר ביקוש השקעתי הביאו לירידת המחיר ביותר מ־4%.

ביקוש טוב היה למתכות בסיסיות ולנפט. מחיר הנפט עלה השבוע מחדש לאחר שהמלאים במערב התדלדלו והסוחרים נאלצו לרכוש נפט, לאחר שעיכבו את הרכישות ככל האפשר בתקווה שמחיר הנפט ירד עוד. ספק אם מגמת עלות מחיר הנפט תמשך שכן יש יותר מדי נפט בעולם: מפיקים יותר מדי נפט ואילו הביקוש הצרכני קטן.

בשוק המתכות הבסיסיות העלו הביקושים התעשייתיים הגדולים מהמזרח הרחוק המחירים.

הפעילות היצרנית המוגברת במדינות האיזור דורשת כמויות גדולות של מתכות בסיסיות.

מחירי הקומודיטיס

זהב (אונקיה)	441.30	דולר
כסף (אונקיה)	6.178	דולר
פלטינה (אונקיה)	493.40	דולר
נחושת (טונה)	1306	ליש"ט
אלומיניום (טונה)	1205	ליש"ט
קפה (טונה)	1163	ליש"ט
סוכר לבן (טונה)	233.5	דולר
גרעיני חיטה (בושל)	2.9925	דולר
כותנה (ליברה)	0.6320	דולר
נפט ברנט (חבית)	15.03	דולר
נפט דובאי (חבית)	13.35	דולר

יציבות בשוקי האשראי

תנודות קלות היו בשערי הריבית השבוע. בניו יורק שערי הריבית הניידים עלו בגלל ביקוש גדול לאשראי דולרי אולם ההתפתחויות הכלכליות בארה"ב לא הצדיקו גם עליה בשערי הריבית.

כמות הכסף שבמחזור הצטמקה בשבוע האחרון ל־755 מיליארדי דולרים, ירידה שבועית של 7.1 מיליארדי דולרים, ויש, אם כך, סיבה טובה לירידת שערי הריבית ולא לעלייתם.

בלונדון, לעומת זאת, ירדו שערי הריבית הניידים בעקבות עליית שער הליש"ט. במרכזים האחרים נשמרה יציבות, שעשויה להמשך גם השבוע.

רוב המומחים סבורים שלפי שעה אין כוונה לשנות את שערי הריבית במרכזים החשובים. עם זאת יש לקחת בחשבון שהנתונים המסחריים של ארה"ב לחודש ינואר אשר יתפרסמו ביום שישי זה עשויים לשנות את המפה הכלכלית־פיננסית ויתכן שבעקבותיהם יהיו שינויים בשערי הריבית.

שערי ריבית הדולריים

ריבית בסיסית (PRIME)	8.5
ריבית לנכיון שטרות	6.00
ריבית לקרנות פדרליות	6.50
ריבית ליבור חצי־שנתי	7.00
ריבית ליבור – חצי־שנתי	
ליש"ט בריטית	9.19
מרק גרמני	3.56
[illegible]	2.38
גילדן הולנדי	4.06
יאן יפני	4.38

גרעון במאזן התשלומים הצרפתי

בשנת 1987 הסתכם הגרעון במאזן התשלום של צרפת ב־27 מיליארדי פרנקים שהם כ־4.9 מיליארדי דולרים, בהשוואה לעודף של 20 מיליארדי פרנקים צרפתיים ב־1986.

גורמים כלכליים בצרפת מודאגים מהמגמה השלילית בסחר החוץ של צרפת. הגרעון במאזן המסחרי של צרפת הגיע ל־31.4 מיליארדי פרנקים צרפתיים ובניגוד לשנים הקודמות לא כוסה על ידי ההכנסות ממכירת ידע טכנולוגי והתיירות.

בשנים קודמות התיירות, אחד ממוקדי הכוח של המשק הצרפתי. אך בשנת 1987 קטנו ההכנסות ממנו ל־18 מיליארדי פרנקים צרפתים לעומת 22 מיליארדי פרנקים בשנת 1986 ו־30.4 מיליארדי פרנקים בשנת 1985.

„מוביל" מממשת נכסים

חברת הנפט האמריקאית הגדולה „מוביל" מממשת נכסים. „מוביל" שהיא חברת הנפט השניה בגודלה בעולם החליטה לסיים 15 שנים בלתי מוצלחות בענף השיווק ולמכור את רשת החנויות „מונטגומארי וורד" תמורת 3.8 מיליארדי דולרים.

מומחים מסבירים את מכירת הרשת ברצון „מוביל" להקטין את מצבת החובות. אלו גדלו מאוד בעקבות רכישת חברת הנפט „סופיריאור אויל" בשנת 1984 תמורת 5.7 מיליארדי דולרים. הרכישה מומנה ברובה באשראי בנקאי.

חברת השיווק „מונטגומרי וורד" נרכשה על ידי „מוביל" תמורת 1.5 מיליארדי דולרים בשנת 1973 ומאז הפסידה מאות מיליוני דולרים. עם זאת, מהמפך ניהולי בשנת 1984 הצליח לבלום את ההפסדים והחברה כיום מרויחה, מה שמסביר את המחיר הגבוה ששולם עבורה.

לפני שנתיים מכרה „מוביל אויל" נכס אחר שלא היה קשור עם עיסקי נפט: „קונטאינר קורפאראישון אוף אמריקה" תמורת 1.1 מיליארדי דולרים כיום מרבית נכסיה קשורים לעסקי הנפט.

שודדי־ים מתוחכמים בלבנון

הלשכה הימית הבינלאומית שהיא חלק מלשכת המסחר הבינלאומית שמרכזה בפריז הקימה קרן מיוחדת בת 80,00 לירות שטרלינג כדי לעקוב אחר שודדי־הים החדשים אשר מרוכזים בלבנון.

שודדי־הים החדשים הם מתוחכמים יותר ואלימים פחות מאלהמוכרים מסרטי הוליווד של שנות החמישים. שודדי־הים החדשים לא משתלטים על אוניות בכוח אלא באמצעות הסכמים עם צוותי האוניות. אוניות רבות שמפליגות בים התיכון פשוט נכנסות לאחד מהנמלים הרבים הפזורים בחוף לבנון ומצויים בשליטת המיליציות השונות ומוכרים חלק מהמטען.

הנוהג הגיע לשיא כשהצוות של אוניה יוונית ישנה שהובילה קקאו מגאנה לאלכסנדריה העבירה את כל מטענה לסוחרים לבנונים, כנראה בנמל הדרומי בסאלאטה, ומכרה את המטען ששוויו הגיע ל־1.6 מיליון דולר. הצוות נעלם והאוניה נמצאה נטושה במזרח הים התיכון.

„כור" חתך הפסדים ב־55 מיליון דולר

למעט השפעת הריבית לא יהיה להם עוד ביטוי ב־1988

מאת דרור שרביט

קונצרן „כור" חתך במהלך השנה הקודמת, בדרך של סגירת מפעלים ופיטורי עובדים, הפסדים בכ־55 מיליון דולר. להפסדים שיופיעו במלואם במאזני 1987 לא יהיה עוד ביטוי במאזני 1988, למעט השפעת הריבית של הפסדים שנצברו.

במהלך 1987 סגר ואיחד הקונצרן קרוב לעשרה מפעלים, שלא נמצא להם זכות קיום כלכלית. היה זה שלבה הראשון של תוכנית ההבראה בקונצרן, שלאחריו מטופלים המפעלים המפסידים כדוגמת „סולתם", „מכתשים" ו„אילאנס", אבל שאין כוונה לסגרם.

סגירת המפעלים המפסידים ותוכניות הבראה במפעלים אחרים הביאו לפיטורי 2,800 במהלך 1987. סיכומים פנימיים שנערכו לאחרונה בקונצרן הראו כי פיטורים אלה עלו לקופת „כור", מעבר להפרשות השוטפות לפיצויים, כ־37 מיליון דולר. העלות הגבוהה של הפיצויים מהווה, לעיתים, מכשול בהגשמת תוכנית התייעלות הכוללת פיטורי עובדים, מציינים גורמים בכירים בקונצרן, אך למרות זאת אין כוונה לסגת מצמצום נוסף בכח האדם במפעלי הקבוצה, שמחציתו – כ־1,000 עובדים – תרוכז השנה במפעלי „תדיראן".

על כמה מפעלים אחרים העומדים עתה לפני קיצוץ במספר עובדיהם נודע לאחרונה: ב„אליאנס" ישנה כוונה לפטר 250 עובדים ובמפעל „מכתשים" כ־300 עובדים. המו"מ על היקף העבודה העודפת ב„סולתם" טרם הסתיים.

תוכניות עבודה שקוויהן הכלליים גובשו לאחרונה בקונצרן, הוחזרה על ידי המנכ"ל, ישעיהו גביש, למתכנניה מאחר ותוצאותיה נראו „אופטימיים מדי", אך יש בכך כדי להצביע על מגמת השיפור הצפוייה בקונצרן השנה, לאחר הפסד של יותר מ־100 מיליון דולר ב־1987.

עיסקה במיליון דולר של אוליבטי והמשביר המרכזי

המשביר המרכזי ואוליבטי חתמו עיסקה שהיקפה מיליון דולר לפיה תספק החברה למשביר ציוד למיחשוב נקודות המכירה שלה בכל 22 הסניפים ברחבי הארץ. העיסקה כוללת קופות, מחשבים, מדפסות, מסכים.

המערכת תותקן ותופעל במהלך השנה הנוכחית. זו הפעם הראשונה שאוליבטי חודרת לתחום פעילות חדש בארץ – הפעלת נקודות מכירה ממוחשבות ברשתות שיווק.

תוך חצי שנה יפורסם מכרז לטלוויזיה בכבלים באזור חדרה

שר התקשורת גד יעקובי אומר, כי בתוך כחצי שנה יפורסם המכרז לטלוויזיה בכבלים לאזור חדרה רבתי, שיכלול ישובים ערביים. היזמים, אומר יעקובי, התחייבו להפעיל את השידורים גם בישובים הערביים שבאזור.

לדברי השר, עד שנת 1989 תושלם הקמת מערכת טלפונים חדישה באזור המשולש ותור הממתינים יחוסל.

בתקופה הקרובה, אומר השר לכתבנו, תשופר מערכת חלוקת הדואר באזור חדרה, יותקנו טלפונים ציבוריים בשורה של כפרים ותופעל מרכזיה דיגיטלית חדשה באום אל פחם.

דני גוב

אורמת תמכור לאיסלנד יחידות כוח גיאותרמיות ב־3 מיליון דולר

גברה על הצעת חברת החשמל הלאומית באיסלנד שהציעה להתקין תחנה הידרואלקטרית סך הסחר הישראלי עם איסלנד מסתכם כיום ב־20 אלף דולר

מאת מוריה אבנימלך

אורמת טורבינות תספק לסודורנס, חברת האנרגיה האיזורית של חצי האי רקיאנס באיסלנד שלוש טורבינות גאותרמיות ב־3 מיליון דולר ובהספק כולל של 3.6 מגוואט. ההסכם כולל אופציה להספקת טורבינות נוספות בהספק של 7 מגוואט.

איסלנד, מדינה בת 245 אלף תושבים, היא עתירת אנרגיה ויש בה לא פחות מ־972 מגוואט התקנות. רוב תחנות הכוח פועלות בטכנולוגיות הידרואלקטריות. עיר הבירה רקייויק היא עיר ללא ארובות שכל החימום בה הוא במים גאותרמיים. למרות שבאיסלנד כולה יש תנאים גאותרמיים, לא נוצלו תנאים אלו עד כה להפקת חשמל אלא לחימום מים.

איך הצליחה אורמת „לייצא קרח לאסקימוסים"? מסביר הלל לגמן האחראי על הפרוייקט האיסלנדי: באיזור רקיאנס אין חשמל. הקו מרקייויק עמוס והאיזור מבקש לפתח תעשייה עתירת אנרגיה. שתי חברות חשמל התחרו על הפרוייקט: חברת החשמל הגדולה CPN שהיא חציה בבעלות המדינה וחציה בבעלות עיריית רקייויק, וחברת החשמל הקטנה סודורנס שהיא 80% בבעלות הקהילה האיזורית ו־20% בבעלות משקיעים פרטיים. התחרות בין שתי החברות הגיעה עד הפרלמנט האיסלנדי והכרעתו סללה את הדרך להתקשרות עם סודורנס ועם אורמת.

אורמת חדרה בשנים האחרונות לתחום האנרגיה הגאותרמית לא רק בהספקת הציוד אלא גם ביזום הפרוייקט וגיוס המימון ונחשבת למובילה בתחום. הפרוייקט הגדול שלה הוא בהספק 30 מגוואט באודמסה בקליפורניה. בפרוייקט האיסלנדי היא מעורבת רק בהספקת הציוד והידע.

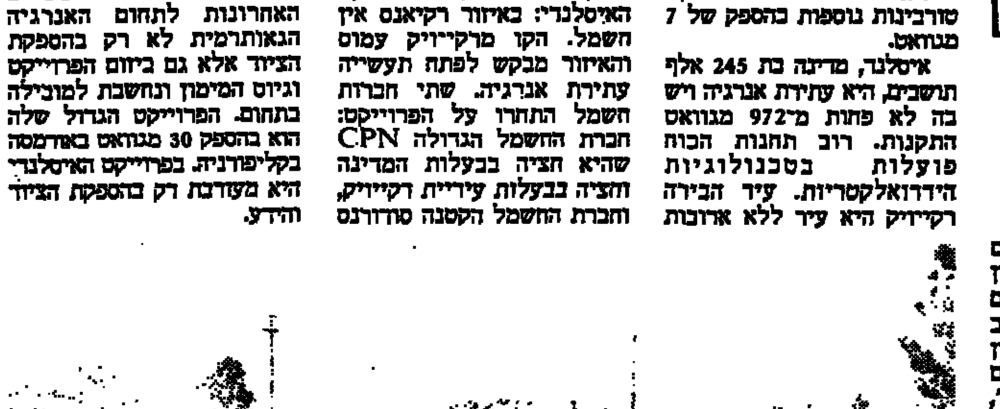

תחנת כוח גיאותרמית

עמדת "מבטחים" מעכבת הכנת מיזוג שש קרנות הפנסיה

מאת חיים ביאור

סירובה של "מבטחים" – קרן הפנסיה הגדולה של ההסתדרות – להשתתף בהפעלת הוועדות שתפקידן להכין את המיזוג של שש קרנות הפנסיה ההסתדרותיות, מעכב את המהלכים לביצוע המיזוג.

האגף לבטחון סוציאלי בהסתדרות החליט על הקמתן של שלוש ועדות מקצועיות האמורות להכשיר את הקרקע למיזוג הקרנות. חלק מהקרנות שרויות בקשיים פיננסיים המסכנים את עתידן. הוועדות שכונו עוסקות במבנה האירגוני של הקרן המאוחדת המתוכננת לקום, במבנה המשפטי־תקנוני וכן במיחשוב המערכת ונכסיה. באחרונה אף מונה יושב־ראש לכל אחת מהוועדות המקצועיות.

ואולם הנהלת "מבטחים" הודיעה שלא תשתתף בוועדות, מאחר שלא מולאה דרישתה כי בכל ועדה ינתן לה רוב שיבטא את משקלה בכלל המערכת, כ־60 אחוז.

בהסתדרות מתלבטים כיצד למלא אחר דרישה זו של "מבטחים", כדי שניתן יהיה להניע את הוועדות ולהתקדם לקראת מיזוג הקרנות. קרנות הפנסייה האחרות ובעיקר "מקפת", "נתיב" וקרן הגמלאות המרכזית של עובדי ההסתדרות, מתנגדות בתוקף למתן רוב בוועדות לנציגי "מבטחים", מחשש שצעד זה יסלול את הדרך להשתלטותה של "מבטחים" על הקרן המאוחדת שתקום בעתיד.

מזכ"ל ההסתדרות, ישראל קיסר, זימן אליו בשבוע שעבר, ערב נסיעתו לאוסטרליה, את חברי הנהלת "מבטחים" ואת ראשי האגף לבטחון סוציאלי, בנסיון לגבש פתרון לנושא, אך ללא תוצאות.

בהנהלת "מבטחים" סבורים שבכל מקרה אין טעם להקים קרן פנסיה אחת, אלא עדיף להקים שתי קרנות: האחת תורכב מ"מבטחים", קרן עובדי הבניין וקרן העובדים החקלאיים והשנייה תכלול את "מקפת", "נתיב" וקרן הגמלאות המרכזית של עובדי ההסתדרות (קג"מ).

ועד עובדי "מבטחים" החליט להתנגד לפיטורי עובדים לקראת הקמתה של קרן הפנסיה המאוחדת. הוועד הודיע לאגף לבטחון סוציאלי כי יסכים רק למהלך של פרישת עובדים מרצון או צמצום על ידי פרישה טבעית. ואולם בהסתדרות מציינים שתהליך המיזוג יחייב צימצום של "מספר עובדים", לרבות בכירים, לפיכך ייתכנו פיטורים. עם זאת הודגש שלא ייעשו פיטורים בנוסח של "השלכה לרחוב", אלא תוך פיצוים מוגדלים.

מחירים טובים להדרים יצוא 107 מיליון דולר

מאז ראשית עונת ייצוא ההדרים יצאה המועצה לשיווק פרי הדר 24 מיליון תיבות פרי הדר מזנים שונים כאשר התמורה שהתקבלה בעד ייצוא זה מסתכמת בסך 107 מיליון דולר פר"ב. המחירים להדרים טובים וגבוהים מהמחירים שהושגו אשתקד.

מהמועצה לשיווק פרי הדר נמסר, כי בתקופה המקבילה אשתקד הסתכמה התמורה בעד ההדרים שיוצאו בסך 85 מיליון דולר, תמורת כמות גדולה במקצת של הדרים שיוצאו.

נמסר, כי במיוחד נתקבלו מחירים טובים בעד הקליפים מהזנים החדשים. מהזן מיניאולה יוצאו 1.2 מיליון תיבות והתמורה שהתקבלה בעד זן זה היתה 600 דולר הטונה לעומת 470 דולר הטונה אשתקד.

כן נמסר, מועצת ההדרים החלה לשווק פרי הדר מרצועת עזה באופן שימנע תחרות עם פרי ההדר הישראלי ויחד עם זאת יבטיח הכנסה טובה לפרדסנים ברצועת עזה. כן נמסר, כי לאחרונה שווקו כמה אלפי טונות הדרים מהזן ולנסיה מפרדסי רצועת עזה בארצות וזאת במסגרת הסכם מיוחד עם חברות לסחיטת מיץ טבעי המבטיחה שלא תהיה תחרות עם הפרי הישראלי.

דויד מושיוב

וול סטריט / שולה פרומר

הדאו נוגע בשיאים

קיום מגמת קונים המתמקדת בעיקר במניות סוג ב' (מניות משניות) ומניות של חברות הנמצאות במוקד שמועות של רכישה או מיזוג – מכתיב את הדינמיקה של שוק המניות בוול־סטריט בשבוע האחרון.

לאחר עליה רצופה של כמעט 4 שבועות נמצא מדד הדאו ג'ונס בנקודה של עמדות התגוננות. מחזורי המסחר יורדים במידה מסוימת ובחישוב שבועי נראה שהתזוזות מזעריות.

ריכוז של משקיעים במניות משניות – אלה הנסחרות בבורסות הקטנות יותר מהבורסה של ניו יורק (האמקס – הבורסה האמריקאית, והנסדק – בורסת המניות הנסחרות מעבר לדלפק) מצביעות על קיומו של מה שמכונה „המשקיע הקטן". קיומו של זה הוא סימן חיובי לעתידו של המעגל הנוכחי בשוק, למרות הכל – התופעה הבולטת היא העדר של מנהיגות מובילה. בכל מקרה – בארבעת השבועות האחרונים השיגו המדדים המשניים את המדד הניו יורקי – מדד הדאו ג'ונס.

במחצית השבוע (יום ג') נסגר המדד ברמת 2081.07 – שיא שמעבר ל„התרסקות". השוק עולה למרות חולשת הדולר והירידות בשוק האג"ח. משיא זה נסוג המדד ביתר ימות המסחר ונסגר בסוף השבוע ברמת 2034.98 נקודות. בסיכום שבועי ירד המדד ב־22.88 תקופה ניכרת של תאוצה נראה הדאו עייף אך השוק עם מדדיו הרחבים מפגינים הופעה מרשימה. מדד הנסדק (של מניות הנסחרות מעבר לדלפק) עולה ב־20 מתוך 21 הימים האחרונים. מדד הבורסה האמריקאית עולה ב־19 מתוך 21 הימים. משקיעים מחפשים סחורה זולה והדינמיקה של השוק מתגלגלת.

שערי מטבע חוץ ביום 14.03.88

המטבע	בנקנוטים – לאומי קניה	לאומי מכירה	הפועלים קניה	הפועלים מכירה	דיסקונט קניה	דיסקונט מכירה	העברות והמחאות – לאומי קניה	לאומי מכירה	הפועלים קניה	הפועלים מכירה	דיסקונט קניה	דיסקונט מכירה	שער יציג
1 דולר ארה"ב	1.52	1.59	1.52	1.59	1.52	1.59	1.5538	1.5732	1.5553	1.5727	1.5573	1.5769	1.5650
1 מארק גרמני	0.92	0.96	0.92	0.97	0.92	0.97	0.9383	0.9500	0.9380	0.9497	0.9401	0.9519	0.9444
1 ליש"ט	2.82	2.95	2.84	2.97	2.84	2.98	2.8885	2.9246	2.8882	2.9243	2.8942	2.9306	2.9101
1 פרנק צרפתי	0.27	0.28	0.26	0.28	0.27	0.28	0.2755	0.2789	0.2758	0.2792	0.2762	0.2796	0.2778
100 ינים יפאניים	1.20	1.25	1.20	1.26	1.12	1.17	1.2264	1.2417	1.2237	1.2390	1.2300	1.1408	1.2357
1 גילדן הולנדי	0.82	0.85	0.82	0.86	0.82	0.86	0.8340	0.8444	0.8337	0.8441	0.8359	0.8464	0.8403
1 פרנק שוויצרי	1.11	1.16	1.12	1.17	1.12	1.17	1.1366	1.1508	1.1374	1.1516	1.1408	1.1552	1.1454
1 כתר שוודי	0.26	0.27	0.25	0.27	0.25	0.27	0.2636	0.2669	0.2634	0.2667	0.2640	0.2673	0.2653
1 כתר נורבגי	0.24	0.25	0.24	0.25	0.24	0.26	0.2468	0.2498	0.2467	0.2498	0.2469	0.2500	0.2485
1 כתר דני	0.24	0.25	0.24	0.25	0.24	0.25	0.2453	0.2483	0.2451	0.2481	0.2458	0.2489	0.2470
1 מארק פיני	0.38	0.40	0.38	0.40	0.38	0.40	0.3877	0.3926	0.3877	0.3925	0.3882	0.3931	0.3905
1 דולר קנדי	1.21	1.27	1.22	1.27	1.21	1.27	1.2376	1.2530	1.2373	1.2527	1.2388	1.2544	1.2466
1 דולר אוסטרלי	1.07	1.18	1.09	1.17	1.10	1.18	1.1319	1.1461	1.1312	1.1453	1.1337	1.1479	1.1396
1 ראנד דרא"פ	0.48	0.58	0.44	0.74	0.46	0.65	0.7347	0.7438	0.7342	0.7434	0.7350	0.7442	0.7398
10 פרנקים בלגיים	0.44	0.46	0.44	0.46	0.43	0.46	0.4469	0.4525	0.4482	0.4537	0.4492	0.4548	0.4511
10 שילינגים אוסטריים	1.31	1.37	1.31	1.37	1.31	1.38	1.3337	1.3504	1.3345	1.3511	1.3390	1.3558	1.3435
1000 לירטות איטלקיות	1.23	1.30	1.24	1.32	1.24	1.33	1.2658	1.2816	1.2661	1.2819	1.2696	1.2856	1.2743
1 „כלי" (ECU)	—	—	—	—	—	—	1.9407	1.9649	1.9397	1.9639	—	—	1.9544
1 דינר ירדני	4.25	4.51	4.29	4.57	4.31	4.61	—	—	—	—	—	—	4.5385
10 לירות לבנוניות	—	—	0.08	0.09	0.02	0.03	—	—	—	—	—	—	0.0425
1 לירה כפרית	0.68	0.73	0.61	0.65	0.64	0.70	—	—	—	—	—	—	0.6690

הסתדרות

בית"ר ת"א לליגה הארצית; הפועל „גודס" חיפה – אולי לפליי־אוף

מאת משה כהן

משחקי המחזור ה־20 בליגה הלאומית בכדורסל פתרו אמש את המאבק על המקום השמיני ועד תום העונה בראש יהיה לשים לב למשחקי שתי הקבוצות.

בנצחונה המוחץ של הפועל חיפה על מכבי ר"ג פתח אפשרות שחיפה תצליח לסיים את העונה במקום השמיני. זאת בתנאי שיריבתה העיקרית, אליצור רמלה תפסיד בשבוע הבא למכבי ת"א ולאחר־מכן להפועל גליל־עליון. כנראה שלנצחון המרשים של ארבעת שחקני הפועל חיפה על אליצור רמלה תהיה משמעות רבה. אגב, גם לפני שנה היה לשחקני עיר הכרמל „פיניש" מצויין ולמי ששכח, מתצלות מידידה הם הצליחו להדיח את הפועל חולון מהמשך משחקי הגמר־סל. לעזרת חיפה באה אליצור רמלה, שנחלה הפסד מאכזב בירושלים, שהבטיחה סופית את השארותה בליגה הלאומית.

הפועל חולון התבססה במקום השלישי. החולונים לא התקשו להביס את קבוצתה המאכזבת של אליצור נתניה, שסובלת ממצוקה כספית ומקצועית כאחד. מכבי חיפה זכתה כצפוי בנצחון מוחץ על בירית הכדורסל המכונה מכבי נתניה. בית"ר ת"א נפרדה אמש גם באופן מעשי מהליגה הלאומית, לאחר שנוצחה ע"י הפועל גליל־עליון.

אולם, הסיפור של המחזור היה כבר ביום ראשון, כשהפועל ת"א הביסה את מכבי ת"א ושחקניה לא היו מרוצים בסיום, כיוון שהם ניצחו „רק" 72:92.

טבלת הליגה הלאומית בכדורסל

	הקבוצה	מש׳	נצ׳	הפס׳	סלים	נק׳
.1	הפועל ת"א	20	16	4	1613:1850	36
.2	מכבי ת"א	19	16	3	1624:1811	35
.3	הפועל חולון	20	15	5	1602:1788	35
.4	גליל עליון	19	13	6	1562:1719	32
.5	מכבי ר"ג	20	12	8	1756:1788	32
.6	אליצור נתניה	19	10	9	1674:1734	29
.7	מכבי חיפה	20	10	10	1858:1858	30
.8	אליצור רמלה	20	9	11	1835:1747	29
.9	הפועל חיפה	20	8	12	1631:1655	28
.10	הפועל ים	20	6	13	1786:1639	26
.11	בית"ר ת"א	19	3	16	1835:1731	22
.12	מכבי נתניה	20	0	20	1922:1495	20

הגליל 113 (49)
בית"ר ת"א 91 (47)

המצטיין: ווין פרימן
המאכזב: ג'ורג' מודו
שופטים: וודניק ונוימן
צופים: 100
אולם: אוניברסיטת ת"א

★ הגליל העליון: פרימן 35, מרטין 25, ליף 22, הנפלד 18, פליישר 11, מזרחי 2.
★ בית"ר ת"א: סימפסון 39, קולהאס 14, מודו 10, שטיין 9, יעקובי 5, גינזבורג 5, סלינס 4, מוסקוביץ 3, הברד 2.

הפ. חיפה 98 (57)
מכבי ר"ג 80 (37)

המצטיין: גיא גודס
המאכזב: הרולד קילינג
שופטים: קמינר ודמות
צופים: 1500
אולם: רוממה

★ הפועל חיפה: ולס 31, גודס 30, טסלר 13, קסקי 9, שמטוב 7, רוברס 6, וידל 2.
★ מכבי ר"ג: מאיר 18, קילינג 16, בינו 16, אדריטי 9, שילד 8, רבליס 8, שוהבמן 5.

מכ. חיפה 101 (54)
מכ. נתניה 85 (39)

המצטיין: ג'ון פלאוארס
המאכזב: סטיב שלכטר
שופטים: בורנשטיין ואבודרעב
צופים: 100
אולם: נתניה

★ מכבי חיפה: פלאוארס 29, רוזנברג 19, שטייגהאור 15, בוגין 14, גודרזן 14, שפע 12, האבר 4, פייגלין 2, כץ 2.
★ מכבי נתניה: קרטר 31, בלאס 24, רוס 9, רייס 9, שלכטר 6, ריינר 2, דוברוש 2, עמר 2.

הפ. חולון 85 (37)
אל. נתניה 68 (29)

המצטיין: ניב בוגין
המאכזב: אור גורן
שופטים: פישר ווליצנר
צופים: 1500
אולם: חולון

★ הפועל חולון: דאוסן 19, אודאנג' 18, בודמור 14, בוגין 12, סרי 11, אלימלך 6, דיסמן 6.
★ אליצור נתניה: ויטמן 17, גברסון 16, מאלוביק 13, גורן 10, פייר 8, קרמן 4.

הפועל ים 87 (41)
אל. רמלה 80 (40)

המצטיין: הרמן והמבאר
המאכזב: ארל ויליאמס
שופטים: ולצר ושטריקס
צופים: 1000
אולם: מלחה

★ הפועל ירושלים: בראון 17, האריסון 16, בנט 14, חזן 12, מילר 11, קנז 8, בדאריי 6, אטלס 3.
★ אליצור רמלה: וובסטר 26, ברוילי 16, ויליאמס 15, גודלמן 8, חזוז 7, משה נסים 4, רימון 4.

לבאן מרסר

לאבאן מרסר שוב הוכיח כי הוא אחד משחקני החיזוק הטובים ביותר ששיחקו אי־פעם בארץ. מרסר ביכולת מעולה ממש רמס את ענקי מכבי ת"א והוליך את חבריו לנצחון מרהים על האלופה הנצחית של הכדורסל הישראלי. לאחרונה חולמים כמה קבוצות להעביר לשורותיהם של מרסר תמורת מאות אלפי דולארים, אין ספק שזאת השקעה כדאית למי שהביס שלו מרשה זאת.

מלך הסלים

1. מרק סמפסון (ב. ת"א) 593
2. לינטון טאונס (ה. ת"א) 501
3. רונלד יוסטון (ה. חיפה) 498
4. ג'ד דאוסן (חולון) 493
5. ברד ליף (גליל) 469

חמישיית המחזור

ניב בוגין (הפועל חולון)
לינטון טאונס (הפועל ת"א)
לאבאן מרסר (הפועל ת"א)
גיא גודס (הפועל חיפה)
ויין פרימן (גליל־עליון)

במחזור הבא

הפועל חיפה – מכבי נתניה
מכבי ר"ג – הפועל ים
אליצור רמלה – מכבי ת"א
הפועל ת"א – גליל־עליון
בית"ר ת"א – הפועל חולון
אליצור נתניה – מכבי חיפה

המגרש המרכזי

חולון: ההתקפה הטובה ביותר היא – ההגנה...

מאת משה כהן

משחק הגנה מעולה של שחקני הפועל חולון הקנה להם אמש נצחון מוחץ על קבוצתה המאכזבת של אליצור נתניה – 68:85 (29:37).

החולונים שיחקו אמש כיאה לקבוצת צמרת. אומנם משחקם עדיין חורק בהתקפה ולא אחת טובלת הקבוצה מיותר, אבל בחודשים האחרונים חל שיפור ניכר ביכולתם. אין ספק, כי במשחקי הגמר־סל יהיה לחולון מה לאמר. יאמר מייד, כי חולון נהנתה מחסרונו של פיל לוקאס הפצוע ומחולשת ההתקפה הנתנייתית. אור גורן בכשרו קליעה גרוע סחף את חבריו ליכולת עלובה, שלא מתאימה לשחקנים המשתכרים רבבות דולארים. כנראה שלצביקה שרף עדיין יש מה לעשות בנוגע למנטאליות של שחקניו.

שני שחקנים גרמו אמש קורת רוח מרובה בחולון ושניהם מתוצרת בית. ישראל אלימלך ריכז ללא דופי את משחק חבריו וניב בוגין היה יעיל מאוד. יתר החולונים גילו יכולת ממוצעת, אבל מול נתניה זה הספיק.

המשחק היה חד־צדדי ברוב שלביו. החולונים כבר הוליכו במהלך המחצית הראשונה בהפרש של 16 נקודות – 15:31, אבל חולשה פתאומית אפשרה לשחקני עיר היהלומים לחזור. לתמונת המשחק – 37:29.

בפתיחת המחצית השניה הידהימו הנתנייתים בחולשתם הרבה. במשך שש הדקות הראשונות הם קלעו רק שתי נקודות והדבר חרץ למעשה את גורל המשחק.

ירושלים ניצלה רמלה בבעיות

מאת יצחק קליין

הפועל ירושלים הבטיחה אמש סופית את השארותה בליגה הלאומית. הירושלמים ניצלו הרכב מלאים של אליצור בזה דוד רמלה כדי לזכות בנצחון ביתי – 80:87 (40:41).

הירושלמים שיחקו ללא מתח והדבר אפשר להם להציג יכולת נאה. הרמלאים סבלו ממחלת השפעת שלא ארל ויליאמס ופולק ומחסרונו של פורסט מקצף המרוחק. אין ספק, כי ההפסד הרמלאי מסבך את הקבוצה וסיכוייה להופיע במשחקי הגמר־סל פחתו.

במחצית הראשונה עוד היו במאבק שקול. הרמלאים במשחק שאפתני ניסו להוות יריב שקול לירושלמים, אבל בשלהי המחצית השניה הם נאלצו להניח דגל לבן.

טיול מאורגן בעיר היהלומים

מאת דוד בכר

שחקני מכבי חיפה טיילו אמש בעיר היהלומים. הם זכו ללא קושי בנצחון גבוה על קבוצתה המפוררת של מכבי נתניה – 85:101 (38:54).

קשה לנתח את יכולת של החיפאים, שכן מולם שיחקה חבורת שחקנים, שמשחקה דמה יותר לדמה שכונתית. החיפאים עשו במגרש ככל העולה על רוחם ויתרונם לא הוטל בספק. כוכב המשחק היה ללא ספק ג'ון פלאוורס, שעשה מתחת לסלים ככל העולה על רוחו. יתר החיפאים הרשו לעצמם להציג יכולת מאופקת.

פרימן שלח את בית"ר לארצית

מאת יוסי משורר

הקלע הבולט אמש באולם האוניברסיטה היה מרק סימפסון מבית"ר ת"א עם 39 נקודות. הריבאונדר המצטיין באולם היה הבית"רי ג'ורג' קופר, עם 13 כדורים חוזרים, אבל, סטטיסטיקה זו לא הועילה לקבוצתם, שהובסה על־ידי הגליל העליון 113:91.

בית"ר ירדה, למעשה, לליגה הארצית. הקבוצה, שניצחה בסיבוב הראשון בגליל, עלתה לפארקט רוויה אמונה ותקוות. ואמנם, במחצית הראשונה היטיבה בית"ר לשחק, לעיתים הובילה בהפרשים קטנים ובסיום ירדה להפסקה בפיגור מינימלי 49:47.

סימפסון התעלם מהשמירה הצמודה של הנפלד ואף הצר את צעדיו של הצעיר הכשרוני. קולהאס, שטיין ומודו היוו יריב עיקש לגליל. אולם, לאחר ההפסקה, באו הדקות הגדולות של הרכז הגדול, וויין פרימן, שריכז, קלע, ליהטט ודחף את חבריו לתצוגה יפה, שמוטטה את בית"ר.

מאסטרו. מלמיליאן חולף על פני מגן סיני. אורי הצטיין והבקיע צמד

הטורניר האוקיאני במספרים

	דקות משחק	ציון ממוצע	מספר שערים	מספר בישולים	הופעות בנבחרת
בני גינצבורג	270	7.25			14
אבי כהן (בית"ר)	270	6.25	(1)		15
אבי כהן (קטמן)	270	6.25	(2)		60
ניר אלון	270	6.5			7
ניר קלינגר	270	5.5			16
אבינועם עובדיה	180	6.0	(1)		11
מוטי איוניר	172	5.0	1		13
אלי כהן	270	6.5	(2) 1	1	12
אורי מלמיליאן	245	6.25	(14) 2	2	55
דני ברייולובסקי	270	6.5	(3) 2	3	16
רוני רוזנטל	178	6.0	(1)		20
ניר לוין	67	5.5	1		4
מנשה שמטוב	98	5.0			15
אלי דריקס	115	4.5		1	8
ירון פרשלני	25	6.0			13

● בסוגריים: ס"ה השערים בנבחרת

בקצה הכידון / ברוך דגון

אבנים בשטחים והספורט הישראלי

כל אירוע פוליטי חריג, המשבש את תדמיתה של ישראל בעולם, מעורר חששות כבדים בספורט הישראלי. ההתרחשויות בשטחים מראות, אולי, חסרות כל קשר מיידי עם זירות הספורט, אולם השפעה השלילית שלהן זוחלת, איטית ומורגשת.

הספורט הבינלאומי, המתהדר בעקרונות אולימפיים משוללי פוליטיקה, צועד יד ביד עם קובעי המדיניות. בשעה שהזירה הפוליטית הפומבית היא גלוייה ובוטה בביטוייה ובמעשיה, עוטף עצמו, עדיין, הספורט העולמי בהצהרות סתומות ובתהליכים מוסתרים למחצה. אולם, התוצאה היא זהה. החלטות חשובות מתקבלות בין לאומיים מוכרעות על בסיס של שיקולים פוליטיים, והשתתפות או אי־השתתפות בתחרויות נקבעת ע"י פוליטיקאים בחירת נותני השון במוסדות הבינלאומיים בעשית על־פי אינטרסים צרים.

מעמדו של הספורט הישראלי בזירה העולמית היה כל השנים רגיש ועדין. הוא מכל פעמים אורות מהתרבות פוליטיות, אולם יצר לעצמו כללי משחק מסויימים וידע לעבוד בין הטיפות. בשנים האחרונות, על רקע האקלים הפוליטי הנוח אף נוצרה מגמה פרו־ישראלית מסויימת באירופה, שאיפשרה פריצת כמה ענפים להתאחדויות ביבשת והבאת נבחרות וספורטאים ממזרח־אירופה לביקורים תכופים בארץ. עם זאת, המגודל ויהודי הזה היה שבירי למדי וכל תנודה בדעת הקהל העולמית כלפי ישראל וכל משב רוח פוליטי עדיין איים לנתץ אותו.

לאבנים בשטחים עלולות, איפוא, להיות השלכות שליליות עד כדי יצירת פרצה ברשת הישראלית. מדובר בשלב זה על כפפוף בלבד: נבחרת האתלטיקה הגרמנית, שאמורה היתה לקיים מחנה בישראל, ביטלה את ביקורה; גם שחיינים וכדורגלנים מגרמניה נשארו בבית. לעומת זאת, לא חל שום פיחות בזרם הספורטאים ממזרח־אירופה ולאליפות העולם בשייט נרשמו ספורטאים מכ־27 מדינות. עם זאת, העובדה, שספורטאים מגרמניה – המדינה העקבית ביותר בתמיכתה בספורט הישראלי – ויתרו מגיבוקים ותירוצים שונים את בואם, חייבת לעורר דאגה.

מודאגים נוספים הם אנשי איגוד טניס־השולחן. עד לפני כמה חודשים היתה כניסת הענף לאירופה כמעט בטוחה לאחר התמיכה הגדולה של המערב. עתה, ערב הקונגרס המכריע בפאריס, עולים כמה סימני שאלה. אין, אמנם, הוכחות ואף לא רמזים, אולם הולכות הגינוי והסנקציות של הפרלמנט האירופי והתגובה הכללית על אירועי יו"ש ועזה, מעלות סימני שאלה.

הבעיה של מיחיץ': איך הורגים זמן עד לטיסה לקרייסטצ'רץ'

● העדיף את העיר היפה על פני עיירה בציקלון ● המענקים משגעים להם את השכל ● רוצים עכשיו ומיד ● אם יפסידו לאוסטרלים – ביי ביי כסף ועוד עלולים לדרוש מהם פיצויים...

סידני (שירות „דבר"). – איך להרוג את הזמן עד למשחק הגומלין ביום א' הקרוב בעיר קרייסטצ'רץ' בניו־זילנד – זו הבעיה המציקה למאמן מיחיץ' מרגע שנסתיים משחק הנצחון נגד טאייוואן. חינגת הנצחון חלפה עברה ועתה צריך להחזיק את הבחורים במתח הנכון עד למיפגש המכריע עם אוסטרליה ב־2 או ב־3 לפנות בוקר שעון ישראל.

על פי התיכנון המקורי, היתה נבחרת הכדורגל הישראלית צריכה להמריא כמעט מיד לעיירה הניו־זילנדית ושם לשהות ולהתאמן לקראת פתיחת משחקי המחזור השני של הבית האוקייאני. מהלך הטיסה שלוש וחצי שעות מאוסטרליה, בלי שום שינוי מהותי בשעון הביולוגי. חזאי מזג האויר בניו־זילנד חזו לשבוע זה סופת ציקלון קשה סביב קריסטצ'רץ', שפירושה המעשי היה התכנסות כמעט מוחלטת בתוככי המלון בלי יכולת לצאת לטיולים ושאר בילויים במסגרת ספורטיבית. בהתייעצות עם ההתאחדות בתל־אביב, העדיף מיחיץ' להשאר (אגב גם האוסטרלים נשארו בסידני) בעיר הגדולה היפה של אוסטרליה ולאפשר לבחורים התפרקות ספורטיבית יומיומית מן המתח הרב לקראת המשחק עם האוסטרלים, שיקבע למעשה את המנצחת בטורניר האוקייאני.

לישראל רק נצחון

לכולם ברור כאן – ישראלים ואוסטרלים גם יחד – כי להיות בגמר האולימפי בסיאול חייבת נבחרת ישראל לנצח את נבחרת אוסטרליה בתוצאה מינימלית כלשהי. תוצאת תיקו לא תספיק לישראל בעוד שתהיה חיובית מאד לגבי תנייכיו של פרנק ארזק.

מתמונה שהצטיירה במחזור הראשון לא יכולות הנבחרות של טאייוואן וניו־זילנד לסכן באורח כמשי את כדורגלני ישראל או אוסטרליה, אפילו שהניו־זילנדים משחקים בבית. זו נבחרת עם הגנה לא יציבה, שאינה עומדת בלחץ. במשחק נגד האוסטרלים (3:1) נראה בעליל, כי החלוצים האוסטרלים לא התאמצו במיוחד כדי להבקיע שלישיה ואפי השערים מוכיח, כי לניו־זילנדים אין מערך אחורי שיכול להחזיק מעמד.

נצחון לאוסטרלים פירושו שמונה נקודות בקופה ודי לנבחרת זאת בנצחון אחד או בשתי תוצאות תיקו כדי לאסוף את 10 הנקודות המזכות בכרטיס. תיקו פירושו 7 נקודות וגם אז די בנצחון אחד ובתיקו אחד כדי לצבור 10. לעומת זאת חייבת ישראל לנצח כדי להשוות את מספר נקודותיה עם אוסטרליה – 6 ואז חייבות אוסטרליה וישראל לנצח את ניו־זילנד וטאייוואן ולהבקיע שערים רבים, כי הפרש שערים הוא שיכריע את גודל הכרטיס לאוסטרליה.

רוצים מענק ועכשיו

את המצב הזה מחשבים כל חברי המשלחת ומיחיץ' בראשם. הפסד לנבחרתו של פרנק ארזק הופכת אותם שוב לתיירים – הפעם בניו־זילנד. אף על פי כן לא התפוגג עדיין הרושם העצמי של השחקנים אחרי התבוסה שהנחילו לסינים – 1:5. הראש היהודי שלהם חזר לעבוד שעות נוספות בכל הקשור למענקים.

הסערה שהתחוללה בתחילת המסע סביב הרחשת השמועות על מענקים לאבי כהן ולרוני רוזנטל, הורה וקנתה לה שביתה בקרב השחקנים. המקצוענות כה חדורה אצלם עד כי זה נושא השיחות לאורך כל היום ולא אחת פורצים ויכוחים בינם לבין עצמם ועם הנהלת המשלחת. השחקנים טוענים, כי צריך היה לגמור את העניין עוד בהיותם בארץ, אולם עתה צריך לתחור ולקבוע מן יהיה גובה המענק. השחקנים אינם מסתפקים בהבטחות העתיד. לדעתם צריך לקבוע את המענק עכשיו, שיהיה גבוה ושווה את המאמץ שהשקיעו עד כה ושישקיעו מעתה ועד לסיום.

לכולם ברור דבר אחד, כי אם יקרה הגרוע מכל והאוסטרלים ינצחו אותם – ביי ביי למענקים. מישהו עוד עשוי לתבוע מהם פיצויים...

שלושה נצחונות

מיחיץ' לא רוצה לחשוב על מצב אחר פרט לשלושה נצחונות במחזור השני. רק כך אפשר יהיה לחשוב על סיאול. כרגע הוא מרוכז על המשחק נגד האוסטרלים. „זהו משחק המפתח ורק הכנעת האוסטרלים יכול להביא אותנו לסיאול". כל הכדורגלנים הישראלים אומרים, כי האוסטרלים הם הטובים בטורניר. אלי דריקס קובע: „היא קבוצה ברמה אירופית גבוהה. יש להם שחקנים אירופים בכל תפקיד".

בעיה עם רוזנטל

רוני רוזנטל יצטרף לנבחרת בקרייסטצ'רץ' רק בשבת, לאחר טיסה מיגעת של קרוב ל־25 שעות, כששעון השעון הביולוגי שלו מבולבל. מיחיץ' חושש משילובו במערך הפותח ועשוי לפתוח עם ההרכב המנצח את טאייוואן.

האיחור בהגעתו של רוזנטל נובע מכך שהבלגים חייבים לשחרר את הישראלי 18 שעות לפני המשחק. בגלל משחקה של ברוז' ב־16 בחודש, ייצא רוני למחרת המשחק ויגיע לניו־זילנד 24 שעות לפני ההתמודדות עם האוסטרלים.

עד יום ששי, מועד הטיסה לקרייסטצ'רץ' מיעד מיחיץ' אימון בכל יום. הבעיה היא עתה ברחוק מגרש האימונים מן המלון. לפי דרישת מיחיץ' מחפשים מגרש קרוב יותר והתפרקות בריאה לפי סדר יום מתוכנן. הקהילה היהודית במקום, וכה הרבה יורדים, ממשיכה לחבק את הישראלים בכל מיני תפלות משפחתיות וקיבוציות. יום אחרי המשחק חגגו במסעדה סינית וקיבלו „סתם יום של כיף" בלי אימון כדברי מיחיץ' „שיתפרקו מהמתח".

הטבלה

1. אוסטרליה	3	2:8	6
2. ישראל	3	3:7	4
3. ניו־זילנד	3	5:2	2
4. טאייוואן	3	9:3	0

כדורעף

קרב האליפות בכדורעף יחל הערב בנעמן

מאת אבי פלד

המשחק הראשון בגמר הפליי־אוף בכדורעף בין הפועל כפה אשר לבין הפועל קריית־אתא יערך הערב באולם הספורט בנעמן.

הפייבוריטית במשחק היא האלופה, כפה אשר, אולם קרית אתא מסוגלת לחולל הפתעה.

יתר משחקי הדירוג: הפועל המעפיל – הפועל בת־ים (בקומות 4־3); הפועל כפ"ס – הפועל רמת־אביב (6־5); מכבי פ"ת – הפועל שריד (8־7).

חותרים מאירופה יתאמנו בישראל

מאת שמואל קליגר

54 חותרים מאירופה ומישראל יפתחו ב־25 בחודש מחנה אימונים של שבוע בישראל. מחנה האימונים יהיה בכנרת ובמסגרתו ישולבו גם תחרויות בין־לאומיות, שישמשו גם מבחנים לקראת אליפויות עולם לבוגרים ונוער.

ההתאחדות לכדורגל אסרה השתייכות לארגון שחקנים

„ברצוננו להוכיח, כי בעוד עם ישראל עוקב אחרי הכנות הנבחרת למסעה באוסטרליה, מצאתם זמן תוך סדירות מתחרותית להטיל איסור על שחקנים להיות חברים בארגון השחקנים. המידע נשאב מתוך של ההתאחדות לכדורגל" – נאמר במכתב ששלח הארגון שחקני הכדורגל ליו"ר ההתאחדות שאול סיירי.

„נסיונכם להתעלם מארגוננו במשך שתי שנות פעילותו ולמלחמכם בו במקום לשתף עמו פעולה לקידום הכדורגל, מבעו אולי פעולות רבות ומשותפות שיכלו לתרום להתפתחות הכדורגל והחזרת קהל למגרשים. אך נישתכם הינה עוד אחד מהמחדלים של הנהלת ההתאחדות הזו. זכותכם לעשות גם טעויות. חבל רק שאתם מתמידים בהן".

„הנסיון למנוע משחקני הכדורגל בכלל ושחקנים שזה עיסוקם המקצועים בפרט להתארגן, הוא צעד בלתי חוקי החושף גם את ראשי ההתאחדות באופן אישי לתביעות נזיקין (במישור זה יטפלו יועצים משפטיים), אך מעבר לכל הוא בלתי ציבורי ובלתי מוסרי".

„לא היינו מביעים פליאה על צעד כזה מצד ע. מילצ'ן, שכן כבר ועדת ציוני קבעה לפני 17 שנה כי קהו חושיו, אך ציפינו כי אתה, בהיותך גם שליח עובדים, מזכיר מועצת פועלי רמת־גן, לא תתן ידך לצעד אנטי סוציאלי כזה. אנו פונים אליך בבקשה לבטל את האיסור הזה כדי שלא נאלץ להשקיע מאמצים ואמצעים במלחמות מיותרות. ממילא לאיסור אין סיכוי משפטי, מוסרי וציבורי.

חוזר לאגודות

ארגון הכדורגלנים מצרף למכתב את החוזר בעניין לאגודות (360) בו נאמר כי: שחקן אינו רשאי להיות חבר בארגון שחקני כדורגל; שחקן שנרשם לאיגוד מקצועי של שחקני כדורגל לא יהיה רשאי להשתתף במשחקים המאורגנים על־ידי ההתאחדות (ליגה וגביע); קבוצה החברה בהתאחדות לא תרשום בשורותיה שחקן המשתייך לארגון מקצועי של שחקנים; קבוצה לא תשתף במשחקיה שחקן המשתייך לארגון מקצועי של שחקנים.

הזירה הבאה כנראה תהיה כנראה בבית המשפט.

הפסד ללייקרס

האלופה לוס אנג'לס לייקרס נחלה הפסד בדאלאס נגד המאבריקס 110:101, במסגרת ליגת האנ.בי.אי.

דטרויט גברה על קליבלנד 100:104; שיקאגו – סאן אנטוניו 94:112; ניו־יורק ניקס – יוטה 105:108.

הפועל חיפה בתנופת הפיניש

מאת יצחק ציבין

גם ללא רונלד יוסטון הפצוע הצליחה אמש קבוצת הפועל חיפה לזכות בנצחון מוחץ על קבוצת הצמרת של מכבי ר"ג – 80:98 (37:57).

שחקני עיר הכרמל לא נבהלו מפציעת כוכבם שחום העור, רונלד יוסטון כבר בפתיחת המשחק (ראה ידיה נפרדת) ובמשחק צוות מעולה ושאפתנות רבה בהגנה הם הצליחו להתיש את הרמת־גנים חסרי אונים.

כוכב המשחק היה אולי קלפטריק ולס, שחיפה על חסרונו של יוסטון והצליח לשלוט ללא עוררין מתחת לסלים, אך את האטרקציה היווה גיא גודס הכשרוני (ראה מסגרת).

שחקני עיר הגנים אכזבו קשות. משחקם היה מפורר וחסר ברק וניכר היה, כי הם לא הגיעו לעיר הכרמל במטרה נחושה לזכות בנצחון ואכן, הדבר עלה להם בסיום בתבוסה מחפירה.

גודס: מתנת יום הולדת: 57 נק'

גיא גודס מהווה את סיפור השבוע בעיר הכרמל. בשבת חגג את יום־הולדתו ה־17 ואחרי שעשו לו מסיבת הפתעה ונתנו לו מתנות מכל הלב, הוא נתן אמש את השי שלו לקבוצה: גודס שיחק אתמול בשעות אחה"צ בשורות בית־ספרו, אורט ביאליק (נגד בסמ"ת) באליפות התיכוניים וקלע 27 נקודות. הדבר לא הפריע לו לעלות כמה שעות מאוחר יותר למשטח ברוממה ולהוליך את חיפה לנצחון מוחץ, בקלעו 30 נקודות.

הבעיה: יוסטון, שנפצע בפתיחת המשחק והובהל לבית החולים.

(יצחק ציבין)

מכבי ת"א יוצאת היום לקרב המכריע באורטז

מאת משה כהן

קבוצת מכבי ת"א עומדת לצאת הבוקר לצרפת, כדי להתמודד מחר מול האלופה הצרפתית, אורטז במשחק קבע לגבי הצי הגמר.

אתמול ערכו המכבים אימון, ממנו נעדר דורון ג'מצ'י, שמתה שריר. אולם, ג'מצ'י יצא הבוקר לצרפת וסביר להניח שהוא יטול חלק במשחק. האוירה באימון היתה קודרת ובמכבי מקווים, כי מול אורטז תשוב הקבוצה לדרך הנצחונות.

המכבים יעברו דרך מיגעת עד שהם יגיעו היום אחה"צ למרגלות הרי הפירנאים. מפאריס הם יטוסו לעיר ביאריץ ומשם הם יסעו במשך שלוש שעות עם אוטובוס עד לעיר פו, המרוחקת 40 ק"מ מהעיירה הציורית, אורטז.

25 כדורגלנים באימון הנוער

מאת שמואל קליגר

25 כדורגלני נבחרת הנוער נטלו אתמול חלק באימון השבועי הראשון בר"ג.

המאמן שלמה שרף עדיין מתלבט מי מבין 5 השוערים, שנטלו חלק באימון, ישאר בסגל לקראת היציאה בשבוע הבא למחנה אימונים ומשחקים בפורטוגל ובשוויץ.

משחק השארית בכדוריד יהיה ב־27 במארס

מאת שמואל קליגר

משחק השארית בשמינית גמר גביע המדינה בכדוריד בין הפועל רמת ישי ומכבי רחובות שנדחה שלשום (בפעם השניה) מחמת הגשם יתקיים ב־27 במארס.

הפועל
הועידה ה־10 של „הפועל"
הישיבה של הועידה המכינה
תתקיים ביום חמישי 17.3.88
בשעה 15.30 במרכז „הפועל"

הכל אותו דבר אבל...
מי היא נערת הפיתוי שלימדה את שמיר להגיד לא?

עד מתי יימשכו הגיגות ה־40 למדינה?
מי מחליף את הכלב של שוליק?

ומי יחזק את ידי שלושת המוהלים שיחזקו את ידי רוה"מ שמיר
כל אלה ורשימה של 84 תינוקות־מבחנה חרעוני בהלה המחזקים את ידי רוה"מ
מחר ב־ דבר
עם: דני קרמן, שלמה ניצן, אהרל'ה שמי, איציק בר־נר, יאיר גרבוז, סמרל, יוני להב, ועומר קרמן ואביב אלחסיד

יעסור בנק למשכנתאות בע"מ

תמצית מאזן ליום 31 בדצמבר 1987
מותאם להשפעת האינפלציה
לפי מדד חודש דצמבר 1987 בשקלים חדשים

	31 בדצמבר 1987	31 בדצמבר 1986
הלוואות במשכנתא או בבטחונות אחרים	1,541,746	2,152,415
פקדונות לזמנים קצובים במוסדות בנקאיים	1,481,484	1,036,478
אגרות חוב להשקעה	1,983,496	2,010,288
השקעות אחרים	567,182	676,065
	5,573,910	5,875,246

	31 בדצמבר 1987	31 בדצמבר 1986
הון עצמי	4,957,136	5,116,878
פקדונות למתן הלוואות מהממשלה	317,237	345,789
פקדונות מאחרים	228,404	282,718
השבונות אחרים	71,133	129,561
	5,573,910	5,875,246

תמצית דו"ח רווח והפסד
לשנה שהסתיימה ביום 31 בדצמבר 1987
מותאם להשפעת האינפלציה
לפי מדד חודש דצמבר 1987 בשקלים חדשים

	31 בדצמבר 1987	31 בדצמבר 1986
הפסד מפעולות רגילות לפני מסים	68,283	290,388
הפרשה למסים	91,459	133,926
הפסד לשנה	159,742	424,314

תמצית דו"ח על השינויים בהון בקרנות ובעודפים
לשנה שהסתיימה ביום 31 בדצמבר 1987
מותאם להשפעת האינפלציה
לפי מדד חודש דצמבר 1987 בשקלים חדשים

	1987 הון וקרנות הון	1987 עודפים (הפסדים)	1986 הון וקרנות הון	1986 עודפים (הפסדים)
יתרה לתחילת השנה	19,543,698	(14,426,820)	19,543,698	(14,002,506)
הפסד לשנה		(159,742)		(424,314)
יתרה לסוף השנה	19,543,698	(14,586,562)	19,543,698	(14,426,820)

דבר היום

שלושה אדונים

במאבק על ההווה בשטחים ועל עתידם מעורבים שלושה גורמים עיקריים – אם כי לצדדים נוספים, ביניהם חיצוניים, עוצמה והשפעה רבות לא פחות. ישראל, ירדן ואש"ף מנהלים משחק תלת־צדדי ובתוכו התגבויות דו־צדדיות, ישראל־ירדן וירדן־אש"ף. גורם רביעי איחר להתעורר ולהפגין מידה של עצמאות: תושבי השטחים. גורם מקומי זה שסוע בין שלושת הגורמים הבכירים שלעיל, ומתקומם עתה בראש ובראשונה נגד ישראל – אך במשתמע גם נגד ירדן ובמידה מסויימת גם כופר במרות ההנהגה החיצונית של אש"ף, אף (ואולי דווקא מפני) שהוא רואה בעצמו מייצג נכון של הזהות הפלשתינאית הקשורה בשמו של אש"ף.

צעדי המרי האזרחי, שבו פעולות אלימות נלוות לאי־ציות ציבורי לרשויות, הגיעו לאחר שלושה חודשים להתפטרותם ההמונית של שוטרים ערביים ממשטרת ישראל. צעד זה נועד להוכיח כי ישראל חסרת־אונים לכפות את מרותה גם על לובשי־מדיה מקרב המקומיים. רבים מהשוטרים המקומיים נשארו בשירות עוד מימי השלטון הירדני: אפשר לראות בהתפטרותם מאונס גם קריאת־תיגר של אש"ף כלפי ירדן, אבל בלחץ ירדן נסוג אש"ף מקריאתו הראשונית להתפטרות תושבי הגדה המערבית החברים בפרלמנט הירדני.

בנופפו בסיסמת המאבק המזויין והיעדים הלאומיים של הפלשתינאים, מתעלם אש"ף כדרכו – כפי שהוכח שוב בשבוע שעבר בפיגוע־המיקוח בנגב – מרווחתם של תושבי השטחים. הם הם שיסבלו בחיי היום־יום מהיעדרם של שוטרים, שהרי לא כל האלימות מתרחשת בין עם לעם: יש גם פשעים שבין אדם לאדם. עירעור המערכת השלטונית בשטחים יגרום נזק וודאי לתושבים בטווח המיידי. בטווח ארוך יותר הם יימצאו במבחן חלקי של ניהול־עצמי שכמותו לא חזו הוגי רעיון האוטונומיה, חד־צדדית או מוסכמת. אם יתברר כי למרות היעדר משטרה מסוגלת ההנהגה המקומית, המאולתרת, לקיים סדר פנימי בשטחים, כי אז תתחזק במשהו טענתם של הפלשתינאים כי הם בשלים לישות משלהם. אם, לעומת זאת וכסביר יותר, תנוצל ההתפרקות משלטון להתפקרות, תשתולל בתוככי הקהילה הפלשתינאית אנרכיה, שתגדיל את החשדנות כלפי יכולת השלטון־העצמי שלה.

הבערות חוגגת

מאת יעל פישביין

מאז החלו המהומות בשטחים חלה תפנית בכוונות מפגשי מורים יהודים וערבים. ח"כ אהרן הראל על הקשר בין פתרון מדיני, המאבק על דמוקרטיה ומערכת החינוך

דיון פוליטי עם בני נוער ישראליים עלול להיות תורה מתסכלת. מלבד הבורות והתפסות כחלק בלתי נפרד מהדיון, הבערות חוגגת. ח"כ אהרון הראל מכיר את המצב מקרוב דרך פעילותו בוועדת החינוך של הכנסת ודרך מכללת בית ברל שהוא עומד בראשה: „אי־אפשר להתחמק מהבעיה ומוכרחים להתמודד איתה. [illegible] פוליטי. תנועות הנוער כמעט אינן עוסקות בכך, בבתי־הספר קיצצו שיעורי האזרחות ובשיעורים אחרים מתקשים המורים להתמודד עם הנושא. התוצאה ברורה לעין: הנוער חסר מושגי יסוד בוויכוח הפוליטי ואינו מבין את עקרונות הדמוקרטיה. במצב שנוצר חייבים לגייס את הטלוויזיה החינוכית והכללית כדי שהציבור, בייחוד הנוער, ייצא מקלישאות החשיבה שלו, יידע לפחות על מה מדברים ולא יחזור על סיסמאות מפלגתיות ללא אבחנה".

בעיניו מדאיגה במיוחד הפופולריות של תרגילי ההתקפה על התקשורת. „היא מזכירה את המשטרים הטוטליטריים. זה מתחיל בעיתונות, נמשך בסופרים ובאמנים ומגיע למעצבים המתניים של מתנגדי המשטר. מתקפה על העיתונות היא סימן ראשון להרס המדינה כמדינה דמוקרטית. צריך לגייס את כל הזרועות – טלוויזיה, עיתונות, מורים, מרכז ההסברה – ולהסביר את הסכנה. זו אשליה של הימין שאם תיהרס הדמוקרטיה הוא ייבנה. במשטר טוטליטרי גם הימין יימחק. זה כישלון שלנו כמחנכים שהדמוקרטיה נתפסת כעניין של השמאל כפי שחוגים מהליכוד מנסים להוכיח. אם תתערער הדמוקרטיה הישראלית, יתפנה השטח לגורמים הכי מלואים שיש בישראל.

הגנה על הדמוקרטיה צריכה לעמוד בראש סדר העדיפויות הלאומי. למרות כל מה שעשה משרד החינוך בנושא זה, צריך לעשות יותר, לשנות את כל סדר העדיפויות של המשרד, להשקיע במורים כי הם החיילים במאבק על הדמוקרטיה ואם הם אינם ערוכים למאבק, מה רוצים מהתלמידים? מוכרחים להבהיר שדמוקרטיה זה לא רק יחסים בין יהודים וערבים. הדיקום זו רק בעיה אחת. הנושא שעתה על סדר היום החינוכי הוא הדמוקרטיה ואנו נוטים לערבב את שני הדברים. חירות האדם באשר הוא אדם נמצאת בסכנה וזאת חייבים להרגיש. המאבק על הדמוקרטיה אצלנו הפך שאלה קיומית".

שר החינוך יצחק נבון הותקף באחרונה על שהביע דעתו בזכות הוראת האמנה הפלשתינית בבתי־ספר ערביים בישראל. הראל מגן על השר: „החכמים הגדולים אצלנו חושבים שאם לא ילמדו את האמנה, התנועה הלאומית הפלשתינית תיעלם. כבר ראינו איך אפשר ללמד את ‚אל הציפור' של ביאליק כשיר כמיהה למולדת פלשתינית. אני מדבר הרבה עם מחנכים ואישים ערביים. הם משווים את מה שקורה היום בשטחים למה שקרה לנו באירופה ואומרים: ‚הפכנו להיות היהודים של המזרח התיכון' כשברקע המשך ההשוואה. האם חושב מישהו שאת זה הוא יכול למנוע באמצעות הטלת איסור על הוראת האמנה הפלשתינית?

„השאלה היא איזו תשובה אתה נותן לכמיהה הלאומית שלהם, לא איזה מסמך אתה מלמד בבתי־הספר. אם אינך נותן פתרון מדיני, אתה מעמיד אותנו כעם שמימש את הכמיהה הלאומית שלו מול עם שאינך נותן לו לממש את הכמיהה הזאת ואז מחנך הומני, אם הוא יהודי ואם ערבי, נמצא בקונפליקט ללא פתרון: מדוע לעם אחד יש זכות למדינה משלו ולשני אין זכות כזאת?"

בית ברל שימש בשנים האחרונות מקום מפגש למחנכים ובני נוער יהודיים וערביים. מאז החלו המהומות בשטחים חלה תפנית בכוונות להיפגש. מורים, שבעבר ניסו לארגן מפגשים, נמנעים מזה היום, מתחמקים בכל מיני סיבות טכניות, ממציאים תירוצים, דוחים ולא נפגשים. בפגישות המעטות שמתקיימות האווירה מתוחה ושוב לא ניתן לדחוק את הנושא הפוליטי לשוליים. מי שמציע פתרון מדיני, יכול להידבר עם ערביי ישראל המזדהים עם אחיהם בגדה; מי שאינו מציע פתרון כזה, חוסם את אפשרות ההידברות עם ערביי ישראל. סתימת הדיאלוג הזה מוערכת על ידי הראל כאחד האסונות הנלווים למהומות בגדה ובעזה, עוד נימוק למה שבלאו הכי יש לעשותה: לשאת ולתת עם הפלשתינאים על פשרה.

מה שנורא במצב שנוצר אצלנו הוא שמי שדוגל במו"מ ובפשרה, דוגל גם בחופש העיתונות ובחינוך לדמוקרטיה. את הזהות הזאת, לדעת הראל, צריך משרד החינוך להפריך. ברור לו שגיוס הטלוויזיה החינוכית והכללית למטרת החינוך לדמוקרטיה והבהרת מושגי היסוד שלה, עלול לקומם את הימין. אך הראל טוען שבמצב שנוצר מערכת החינוך מחוייבת לגלות אומץ־לב. מה שמוטל היום על כף המאזניים הוא עצם הקיום".

היתר הדם

מאת יצחק בן־נר

עכשיו, לאחר שהוגדר נזקו של פרס, הותר גם דמו. לו הייתי האחראי לשמירת ראשו של האיש היחיד שבו תולים היום מקווי השלום את יהבם, הייתי לוקח את הדבר ברצינות

האמת היא, שצריך להרהר בקניית נשק אישי. לא יזיק להתחיל לחשוב על כך. בעיקר כשמספרים לי על דברים שאמר לא מכבר רב ואלוף, ממאורות תורתנו ומגדולי רבנינו, שאלמלא מריבות של כבוד והשפעה, שתמיד איכשהו השתרבב שמו אליהם, היה בוודאי מופלג בכוחו ובהשפעתו היום. הגדול בתורה, במצוות ובמעשים טובים הנ"ל, על פי העדות, פנה לקהל מאזיניו באחד מן היישובים, וכשהוא מסתמך, כתמיד בעת שההיגיון נרתע מן הסירוב, על ה„מקורות", וכשהוא מכוון מדבריו לאישיות מרכזית, מישהו מן הסוג של שר החוץ וממלא מקום רה"מ, אמר שכל המוותר על חלק מארץ־ישראל, דמו מותר.

עכשיו, אף־על־פי שבתורתנו הקדושה ובספרי הקודש יכול כל אחד לחפש ולמצוא כל דבר הצדקה ואליבי לכל דבר נכון או שגוי ואף למעשי תועבה. יימצא שם פירוש והצדק (ואומרים כי רב אחד, מגדולי תורת המוסר השפוי שלנו, הרב כ"ך, מתכונן לייסד את מצע מפלגתו לבחירות הבאות על פסוקים מקודשים שיוצאו מהקשרם, כדי לעקוף בכך את חוק הגזענות), ואף־על־פי שהרב דנן כבר איננו מה שהיה בימים ששופרו הבקיע חומות וקולו הפקיע נחלות־קבר, הנה עדיין מתרוצצים בתוכנו הרבה אברושמים־בכוח, מטורפים וקנאים למיניהם, ומצפים לזרז מהימן, שיחרוף אותם להוציא אל הפועל מחשבות אסורות. „אבל הרב ציווה", יאמרו אחר־כך, מן הסתם, לפני שבית הדין יגזור עליהם תעניות חודשיים עבודה התנדבותית. כי קיצור הדרך כבר נעשה על ידי המחנה השפוי בע"מ, שרים וחברי כנסת של הליכוד, הדתיים והתחיה, שהשתלחו והתבייתו בשבועות האחרונים בלא הפוגה על המטרה הנוחה של מר פרס, קראו לו בוגדני ובוגד, הכתירוהו בשלטים כ„רוצח התהליך הציוני", ו„פרס, זה מגעיל אותי" ומפגן התמיכה ברה"מ שמיר ביום א' בתל־אביב, התגודדות ממשילי המשלים, משלי האשליות, המוליכים־שולל, רודפי השלל והמושלים־בכוח, לאור שהאשימוהו בהרלפה ובפחדנות ובכניעה (צ'מברליין, קרא לו רוני מילוא) ובמכירה־מראש של כל ארץ־ישראל.

עכשיו, לאחר שהוגדר נזקו של מר פרס, הותר גם דמו. לו הייתי האחראי לשמירת ראשו של האיש היחיד שבו תולים היום מקווי השלום את יהבם הספקני, הייתי לוקח את הדברים ברצינות, כהכשרת־קרקע לקראת מימוש מעשי של האיומים הגלומים בהסתות הללו.

ויש גם מי שמתיר את דמם של ילדים ונשים ערביים. בעיתון אני קורא („הארץ", 10.3) שהסופרת נעמי פרנקל, שאמרה ש„אחדות העם היא צו עליון, אך עלולה גם להיות מלכודת" (שם), שפירושה, אני מבין, שיש שיקולים נעלים מ„צו עליון", גם קבעה הלכה שמכיוון שילדי הערבים ונשותיהם הפכו „לנשק נגדנו ועל כן יש להתייחס אליהם לא כאל ילדים ונשים, אלא כאל מי שבא להרגך". משמע, הקדם להרגו. ומכיוון שההלכה שולטת כאן, אז המשתמע הוא שאולי מוטב לחסל את כל הנשים והילדים של הערבים, משום שלך דע מי מהם אינו בגדר נשק פוטנציאלי נגדנו. ואולי מוטב להרהר כבר בהשמדת תינוקות העלולים לגדול, חו"ח, ולהיות ילדים שיזרקו עלינו אבנים פעם, או בקבוקי תבערה, ולתכנן את עיקורם של הגברים הפלשתינאיים, כדי שלא יעברו את הנשים הפלשתינאיות, כדי שלא תלדנה תינוקות פלשתינאים, כדי שאלה לא יגדלו להיות שבאב ו„נשק נגדנו". ואם בהזדמנות זו תיפתר גם הבעיה הדמוגראפית, אז הנה בכלל יצאנו מורווחים.

וכל אלה הדברים נובעים מדבריה של סופרת, האמורה לעסוק תוך התבוננות הומאניסטית בטוב וברע, במצוקות ובקונפליקטים המוסריים של האדם. ואם נמשיך ונקיש מקושש דברי ההיגיון של פרנקל החסודה, לדבריהם של עמיתיה המתחסדים, ונקשר עניין לעניין, הנה מכיוון שאחדות העם עלולה להיות מלכודת, אולי כדאי להתיר עוד קצת את הרצועה ואת הדם ולהחיל היגיון זה על אלה המהווים את המלכודת, כלומר אלה שבמסגרת התנופה הלאומית מרשים לעצמם לומר, לכתוב ולתבוע דברים, שהגברת פרנקל והרב שופרא רלע"ל ושליחיהם בפוליטיקה והנגררים אחריהם אינם מוכנים לקבלם בשום פנים, כלומר עוד היתר לאברושמים למיניהם לממש את תורתם וקנאותם הלכה למעשה גם בין שמאלנים, אנשי תקשורת ואנשי־רוח.

זה כבר מתחיל, בהתקפות של מתנחלים על צלמים ועיתונאים, בהדבקת שלטי „עיתונות חוץ" על מכוניות מתנחלים כדי לבלבל את האויב ולגרום לכך שהפלשתינאים יראו בכל מכונית הנושאת שלט כזה, בסופו של דבר, מכונית מוסווית של מתנחלים ויפעלו בהתאם (ר' המונולוג של יגאל שוורץ, חייל מילואים בשטחים, מוסף „הארץ", יום ו', 11.3). וזה לובש צורות אחרות של לחצים, כמו האיומים הטלפוניים על פעילי „שלום עכשיו" והכתובת „בוגד" על מכוניותיהם (והשלט „שלום עכשיו – סכין בגב האומה" במפגן הנזכר), וההתנכלות לתקשורת, כאיומיו של מנכ"ל רשות השידור לקצץ בתוכניות בעייתיות, ודברים שכבר קוצצו בפועל – השיר של אפרים סידון ב„סיבה למסיבה", השעייתו של משה נגבי המצויין מ„דין ודברים" ברדיו, קיצוץ בסיפור שביקש יוסף שילוח השחקן לקרוא בתוכנית האמנויות של ירון לונדון בטלוויזיה. זו רק ההתחלה.

יהיו שיזקפו גבה ויתמהו על מה נתפסים כל כך הפתקלית ומרעיה, שהרי בשלושת חודשי ההמהומות בשטחים לא נהרג אפילו חייל אחד או מתנחל אחד מידי המתפרעים־מתקוממים והדבר כמובן יותר מסתם מקריות. ולאלה ייאמר, שמוטב לראות את הצפוי ואם אפשר, לסייע ולהקדימו. ומי שינסה להוכיח לי שבחשבון ראשון, האינטרס של הקיצונים היהודיים והקיצונים הערביים אינו זהה – כלומר, ששני הצדדים כאחד היו מקדמים את ענייניהם, לו השלמה היתה מקצינה והופכת לאלימה יותר – יקבל את פרס „תמים ארץ". בינתיים, כנראה, אוחזים בפרס מפקדי צה"ל, שעל פי הדיווחים מניחים למתנחלים, מחולשת הדעת או מאמון, לעשות ככל שהם רוצים בשטחים – וכל שהללו רוצים, כנראה, אחרי שחיזקו את ידיו של מר שמיר לבל ירעדו, חלילה, מול גדולי עולם, הוא לזרז את התהליך ולהקצינו אל עבר הגאולה השלמה, באש ובדם.

הפשיטות והפוגרומים שעורכים מתנחלים ביישובים ערביים בשטחים, עם צה"ל בסמוך, מהווים הוכחה לכך. העובדה שהמעשים אינם נחקרים ועושיהם אינם נעצרים ושגם אם נאשם מי מבין המתנחלים ברצח, הוא זוכה בעונש סמלי, מלמדת על המצוי ועוד יותר, אבוי, על הצפוי. והצפוי הבלתי נמנע הוא, שבהיעדר סימטריה ואיזון בפעילות שני המחנות בארץ, ותוך העמקת התהום שביניהם, יביא הדבר להתנגשות גדולה. הכתובות על הקיר ועל השלטים.

ומכיוון שהכל שואף להקדים את זמנו, כמו הבחירות וכמו ההכרעה, אז גם צופיה, הפסימיים והאופטימיים, של מלחמת האזרחים הישראלית כבר מתחילים להתכונן אליה כאל הכרח ואולי כאל משאת־נפש. לתשומת ליבם של אלה משורת מקבלי ההחלטות ומהשדרולות שבשני הצדדים, שעדיין משלים את עצמם שהוויכוח לא חרג עדיין מגבולות המותר. כאשר מתירים את דמם של יריבים, ברמזים עבים, שמטורפים, נמוכי־מצח וקנאים־פנאטים יקבלום כפשוטם, מתחילים בהתרת הרצועה. ומכיוון שאני מאלה הרבים שלא יתירו להתיר את דמם, הרשו לי להתחיל להרהר בשאלה אם לא כדאי לדרוש בהקדם כלי נשק אישי. שיהיה.

השטחים: תמונת מצב

מאת דני רובינשטיין

הגדה המערבית ורצועת עזה מסתגלות עתה לדפוסי משטר חדש: משהו שבין מהומות מתמשכות ואנרכיה ובין ממשל צבאי נוקשה המנסה להכביד את ידו. כמה ממערכות החיים משותקות לחלוטין. מערכת החינוך בגדה המערבית, למשל. על פי הנחיות של כרוזי „מפקדת ההתקוממות" ועל פי החלטות של גופים מקומיים שונים, מנסים תושבי יהודה ושומרון ומזרח ירושלים להחזיר את הלימודים לסדרם. הממשל הישראלי אינו מאפשר זאת. בבית־לחם, ברמאללה, בחברון ובמכללת ביר־זית ארגנו המורים את פתיחתם של מוסדות החינוך וצה"ל מנע זאת. הממשל הישראלי חושש אולי שבואם של התלמידים והסטודנטים לבתי־הספר ולמכללות יחריף את המהומות, אבל השלטון הישראלי נפגע גם מהעובדה ש„מפקדת ההתקוממות" אנונימית היא שתורה מתי להפסיק את הלימודים ומתי לחדשם.

לעומת זאת המערכות הכלכליות פועלות פחות או יותר. עשרות אלפי פועלים ממשיכים לעבוד בישראל. חלקם יוצאים בחשאי מהכפרים המלאים במחסומי אבנים ורבים מהם נשארים ללון בישראל ואינם חוזרים הביתה אלא אחת לשבוע־שבועיים. כמעט כל מפעלי התעשיה (היום מעטים) בגדה המערבית עובדים כרגיל, גם רבים מבתי המלאכה. הם קיבלו לשם כך אישור מיוחד (על פי הכרוזים). החנויות והמסחר פועלים שלוש שעות כל יום חוץ מימים המוכרזים ימי שביתה כללית. ושמעתי סוחרים שאומרים כי בשלוש שעות אלה הם מוכרים כמו בשבוע שלם.

ישראלים אינם נראים כלל בשטחים. גם קודם לא היו רבים. היום רואים רק חיילים, מתנחלים ועיתונאים. בשבוע שעבר הייתי בשעות הבוקר במערת המכפלה. יש שם חנות מזכרות ומזנון קטן של ישראלים ומלבד זוג תיירים מחו"ל עם מורה דרך ישראלי, המקום עמד ריק שעות ארוכות. כך המצב כבר שלושה חודשים, אומרים הבעלים.

השלטון הישראלי בשטחים הוא רק בכבישים הראשיים ובדרכים להתנחלויות. כל סטייה מהם מובילה אל הבלתי־ידוע: מחסומים, הפגנות, „שטחים משוחררים", כפי שמכנים זאת בעשרות הכפרים שסגרו עצמם במתרסים. כוחות הביטחון עומדים במקרים רבים חסרי אונים. אי־אפשר להחזיק חיל מצב בכל כפר ובכל שכונה. תחילה חשבו להתעלם מכפרים מרוחקים. שישתוללו כמה שירצו עד שיתעייפו. התוצאה היתה קשה: שרפו תחנות משטרה, משרדי דואר, התנכלו לאלה הנחשבים משתפי פעולה והמקרה של קבאטיה ידוע. צה"ל יוזם השתלטות על כפרים ומעצר מנהיגים מקומיים, אבל לא תמיד זה מועיל. אלפים נעצרו ונכלאו, 230 מצויים במעצר מנהלי ביניהם גם ד"ר נביל אל־ג'עברי, יו"ר מכללת חברון, שמעצרו עורר תדהמה משום שהוא נחשב כמקורב לצמרת הממשל. בהרבה מקרים, אחרי שהחיילים יוצאים מן הכפר, הוא נחסם מחדש, מניפים בו דגלי אש"ף ותושביו שבים ומכריזים עליו שטח משוחרר.

עם זאת רוב השירותים פועלים: אספקת מזון, מים, חשמל, שירותי הרפואה, תחבורה ציבורית. שוטרים מקומיים רבים הודיעו על התפטרותם בהתאם לדרישות כרוזי „מפקדת ההתקוממות", אבל יש לכך ערך סמלי בלבד. המשטרה בשטחים ממילא אינה מתפקדת בתקופה זו וגם קודם היה לה ערך מועט מפני שכל ענייני החוק והסדר נתונים ביד הצבא (דו"ח ועדת קרפ עסק בכך רבות).

עכשיו מנסה הממשל הישראלי דרכים חדשות. הדוגמה לכך היא העיירה קבאטיה. נאסר לייצא ממנה למזרח הירדן (והמדובר בעיקר בתוצרת המחצבות שבסביבתה). בני קבאטיה, הנמצאים במזרח הירדן ובארצות המפרץ הערביות, גם לא יוכלו, על פי הוראת הממשלה, לבקר כאן. ענישה קולקטיבית זו נוספה על המעצרים ההמוניים, העוצר, הסגר, הפסקות החשמל והטלפונים. זאת לאחר שעונש הגירוש מהשטחים גרם תגובה בינלאומית סוערת ופרשת הספינה כך שעכשיו אין משתמשים בו עוד. האם אמצעי הענישה החדשים יועילו? לא ברור.

מול ההתקוממות של האבנים, הצמיגים ומתרסי הגרוטאות עומדת למעשה תגובה ישראלית ספונטנית, לא מאורגנת וחסרת הנחיות ברורות. חיילים, קצינים, שוטרי מג"ב ומתנחלים פועלים ומאלתרים על פי אינטואיציות ורגשות כעס ועלבון ולא על פי פקודות. זאת מפני שכל הפקודות המסודרות שבעולם אינן יכולות לתת תשובות על המצבים הבלתי־אפשריים שבהם נתקלים החיילים. כמעט כל הסיפורים והתלונות ששומעים מפי ערבים בשטחים הם על השפלות והתעללות ונזקים לרכוש ולאו דווקא בזמן שיש הפגנה ומהומות אלא לאחריהן: במחסומים, בחיפושים ובפעולות נקם של מתנחלים. התגובה הישראלית האמיתית המעשית יוצרת תמונה של משטמה גוברת והולכת משני הצדדים ומסכמת בכך את תמונת המצב בשטחים אחרי שלושה חודשי מהומות.

שעשועים לעם

מאת טלי זלינגר

לשם מה הוזמנו השבוע הכתבים הצבאיים ללשכתו של האלוף מתן וילנאי, ראש אכ"א? לא כדי לשמוע על מה שמטריד את החיילים בשטחים, אלא על חגיגות. נרקודה לאמהות בבית

הכתבים הצבאיים זומנו בראשית השבוע אל ראש אכ"א, האלוף מתן וילנאי, בלשכתו בקריה בתל־אביב. הנושא: חגיגות ה־40 בצה"ל. לפגישה התייצבו גם שלושה אלופי־משנה, לפחות שני סגני־אלופים ופתקצינים נוספים. בחצר הבניין נפרסו מתקניה המודולריים של „עיירת העצמאות" שהפיקו במפקדת קצין חינוך ראשי ובאוויר הגשום של הבוקר אפשר היה למשש את שמחת החג הממשמש ובא.

במהדורות יומני הבוקר ברדיו סיימו את הדיווח על חידושי הפולמוס סביב יוזמת השלום ומבזקי היום עדיין לא הביאו את תלאות השבוע החדש העולה על ישראל והשטחים, על המקומיים ועל החיילים. רק רישומם של עיתוני סוף השבוע וכתבות הטלוויזיה עוד רבצו כבדים על הנשמה.

הכתבים הצבאיים זומנו לקבל מפי הגבורה עצמה את פרטיה המרודקים של תוכנית החגיגות. קשה היה שלא לתהות עוד לפני תחילת הפגישה לשמחה מה זו עושה?

צה"ל – שיחידותיו נאנקות תחת העול בשטחים באורח דומה, גם אם שונה במרכיביו, לנטל הבלתי־אפשרי מנשוא שכשלו בו בלבנון עד־נסיגה – צה"ל זה חושק שפתיים כדרך גבר בגברים ומסרב להודות כי רע. בחדרי־חדרים, בדיונים עם הדרג המדיני ובלעדיו, בשיחות בין חיילים ומפקדים ואיתם שלא לציטוט ישיר, ידברו כצרה שנפלה על ראשם במלים הקשות ביותר, אבל את הכביסה המלוכלכת לא יכבסו בחוץ. זה אולי בסדר כשמדובר בצבא שמשימתו למלא כמיטב הבנתו ויכולתו את היעדים שהציב לו הדרג המדיני, אך גם להבהיר לדרג הזה את גבולות היכולת ואת מטען הנזק המצטבר. אך אין לצפות מצה"ל שינהג כדרך הפוליטיקאים ויתן ידו למלאכת הטשטוש ומזיקת הנרקוזה בעצבי החברה.

ביטול זמנו של אלוף בצה"ל המוזמן ללשכתו את הכתבים הצבאיים כדי לקרוא באוזניהם מתוך דף כתוב את פרטי התאריכים בהם יהיו החזרות למפגן צה"ל המפגן עצמו, ועוד זוטות שכל קומוניקט המודפס והנשלח בדואר היה יכול להכילן בכבוד – מהלך זה מעורר חשד של כוונה להשתמש בחבורה זו כדי לקדם רעיון שלא הדרג הצבאי יכול היה להגות אותו אלא רק להיגרר בעקבות יוזמיו. זה רעיון „הבה נשמחה את העם, ניתן לו שעשועים ונזריק תרדמה באבריו". לא ראש אכ"א ולא הרמטכ"ל בוודאי אחראים לרעיון המוזר מיסודו של ציון חגיגות ה־40 למדינה כאילו היה זה יובל היובלים. אבל צה"ל לא יכול לצפות שיצליח למכור את הצד שלו בעסקה מפוקפקת זו בלי שיעלו גם שאלות אחרות.

אין לזלזל בהיבטים החיוביים שיש בהקניית ערכי עצמאות, מדינה ולאום לחיילים – מעשים שביום־יום, יש לקוות, במערכת קצין חינוך ראשי. אין להתכחש גם ללגיטימציה המסויימת שיש בהחלטה על עידוד וחיזוק מוראל העם בכל הדרך אפשרית כמעט – שהרי „תחושת מלחמה מנצחת" הלא היתה מעלה התרוממות רוח ואחרות גדולים אף יותר. אבל צה"ל, אין לכחד, מצוי בנקודה רגישה ביותר, חשופה לחלוטין ללא מסתור או טשטוש. חגיגות ה־40, על המפגן ופתיחת המחנות והשתתפות במבצע „ישראל נקייה" ועוד ועוד מעשים טובים, אינן מחפות על הקשיים, אינן מרככות אותם ואת השפעתם ואינן יכולות להוות תחליף להתמודדות עם הבעיה. כיצד יכול הצבא, המזרים כוחות לשטחים, שאינו יודע איך יצא אל הפועל את תוכנית האימונים וכיצד ידאג לשימור כוח ההרתעה שלו, היאך יתפנה למלא את משימות החג שלו ולאבטח את התחנות האחרות במסע מחג אל חג הזה שמכינים לנו?

על כך ענה לנו ראש אכ"א בנימה פולמוסית, כי „צה"ל מסוגל למלא משימותיו בשטחים ובמקומות אחרים ולעשות גם את זה". גם התקציב, מסתבר, אינו הבעיה העיקרית ומי זה כבר ירצה לדבר על חמישה וחצי מיליון שקלים לפחות ושאר עניינים „מלוכלכים" בשעה יפה כזאת של חסד, חגיגות ואחוות? וכבר מוצא עצמו המבקש להסתייג או לפחות להציג שאלות, בעמדת מתגונן ועוכר ישראל. החיילים שיופנו מהשטחים לאבטחת החגיגות או להשתתפות בהן, ודאי ירדו וישבחו את האל שפטר אותם ולו לזמן קצר מעונשה של ה„אינטיפאדה", אם אומנם יצלח ביד הממונה על הקצאת הכוחות לפזר את כולם בכל מקום בלי להוסיף ימי מילואים ובלי להחסיר בשום מקום חיוני. אבל טריק מביך זה, „שעשועים לעם", בשנה כה קשה שהיא – לא במקרה כנראה – גם שנת בחירות, עלול לא רק לפגוע באינטליגנציה של העיתונאים המוזמנים „לסקר את ההיערכות", אלא בצבא עצמו באורח טכני וגם במובן המהותי, אם לא ילמד לא להיסחף בדמגוגיה של הפוליטיקאים.

חגיגות ה־40, האמורות לשמח את העם, כנראה גם ישמחו את חלקיו הניכרים. ההתאמצות לסכם 40 שנות הישגים, להתחכם בפעלולים מעל ומעבר לכל קרקס שהתחולל כאן עד היום, מעלה פחד כבד. אולי המארגנים יודעים משהו שאנחנו איננו יודעים? יתכן שלהם כבר הסתבר שלא נחזיק כאן מעבר עד 50 ואת הסיכומים יש לעשות כ־40?

המלחמה השביעית (ד')

המשחק הפוליטי של הצבא

מאת יורם פרי

צבאות שנלחמו מלחמת־נגד מהפכנית נעשו פוליטיים. הצבא הצרפתי היה כל כך פוליטי שניסה לחולל מהפיכה נגד הנשיא דה־גול. מה יקרה לצה"ל אם תימשך ההתקוממות בשטחים זמן רב?

פסיכולוגיה היא עניין פיקנטי: הפיקנטיות, יותר מכל, היא שגרמה לתקשורת לעסוק בממד זה של המלחמה בשטחים. אבל חקר מלחמות מהפכניות מלמד, כי ממד המיקרו, קרי הפסיכולוגיה של החיילים הבודדים, הוא פחות חשוב מממד אחר, הוא ממד המאקרו – הסוציולוגיה של הצבא כארגון חברתי, של קבוצת הקבע. לשון אחרת, כדאי לבחון מה קורה לצבא פרופסיונלי השוקע לתקופה ארוכה במאבק נגד מלחמה מהפכנית.

לקחי צבאות שעברו חויה זו אינו מבשר לנו טובות. מלחמה מהפכנית מחייבת אסטרטגיית־נגד מיוחדת. הצבא אינו יכול להסתפק במלחמה קונבנציונלית, אלא מחוייב לפתח דוקטרינה צבאית־פוליטית. עובדה זו גורמת לסיכון הראשון.

צבא פרופסיונלי הוא בהגדרתו צבא בלתי־פוליטי, צבא המבצע את המדיניות שנקבעת על־ידי הדרג המדיני, תוך השפעה מסויימת, מוגבלת, על מדיניות זו. אולם כאשר צבא צריך להלחם מלחמה פוליטית ומפתח לשם כך דוקטרינה צבאית־פוליטית, הוא פולש בהכרח לתחום השמור לדרג המדיני. במוקדם או במאוחר יגיע לידי התנגשות עם הפוליטיקאים. אם ינקוט מדיניות מתונה מדי – יתקפו אותו המדינאים הניציים. אם ינקוט מדיניות תוקפנית מדי נגד המתקוממים – יזכה לביקורת מצד הפוליטיקאים היוניים.

מכיוון שכך, עלול צבא כזה הנמצא במאבק תקופה ממושכת, ובמיוחד אם לא הצליח להשיג הישגים מרשימים בקרב, להתחכך עם פוליטיקאים. אלה לא יימנעו מלתקוף את הצבא ובתגובה שוב לא יתייחסו הגנרלים אל הפוליטיקאים כאל סמכות עליונה, בלתי־מעורערת.

צבאות המעורבים במלחמות פוליטיים נוטים איפוא להפוך בעצמם לגוף הפוליטי המשחק בתוך המערכת הפוליטית. במקרה של הצבא הצרפתי באלג'יר פותח המודל פיתוח קיצוני. כאשר החליט הנשיא דה־גול להפסיק את המלחמה ולסגת מאלג'יר התנגדו לכך מפקדי הצבא הצרפתי בקולוניה. הם לא הסתפקו בהבעת דעתם, או בהתמודדות נגד השלטון הלגיטימי במטרופולין, אלא אף ניסו לחולל הפיכה צבאית ולהפיל את הנשיא.

אבל התסבוכת נוצרת לא רק בין האליטה הצבאית לבין האליטה הפוליטית. בעקבות מלחמת־נגד מהפכנית ממושכת עלול להיווצר גם קרע בין הצבא לבין העם. הסיבה לכך מובנית מאליה. אם מתנהל ויכוח לאומי על המלחמה, טבעי שהדוקטרינה הצבאית־פוליטית של הצבא תזכה לתמיכה של חלק אחד בציבור, ואילו חלק אחר יהיה נגדה. כך מפסיק הצבא להיות גורם כלל־לאומי נערץ, גוף על־מפלגתי כל־ישראלי ומקובל על כל החברה. השסע בין החברה והצבא מעמיק.

למצב זה כמה תוצאות אפשריות. אפשרות אחת היא שחילוקי הדעות הפוליטיים חודרים לתוכו, הצבא מאבד את הלכידות הפנימית שלו ועצמתו הצבאית מתמוטטת. אפשרות אחרת, שראשי הצבא, החרדים מפני התפוררות הארגון, שומרים על לכידותו אך מכוונים את מאמצם נגד המערכת האזרחית. הם קובעים בעצמם את המדיניות, בניגוד לעמדת השלטון האזרחי, בדרך כלל בכיוון של הפסקת המלחמה והינתקות משדה הקרב. כך קרה לצבא הפורטוגלי במושבותיו האחרונות באפריקה ערב „מהפכת הפרחים" בליסבון 1974.

ומה קרה אצלנו? משך 20 שנה ניצל צה"ל מהגורל שפקד צבאות כיבוש אחרים. על אף שקיים מימשל צבאי באוכלוסיה כה גדולה יחסית לא שינה את אופיו כצבא פרופסיונלי, הנערץ על־ידי העם ומקובל על כל חלקיו. בסדרת המחקרים שעורך כתב העת „דמוקרטיה" בשנה האחרונה עומד צה"ל שוב ושוב בראש טבלת הארגונים הלאומיים בהם נותן הציבור בארץ אמון.

מצב הכיבוש לא היזיק לצה"ל בגלל שלוש סיבות: רמת הלגיטימציה הגבוהה בחברה הישראלית לעצם הנוכחות שלו בשטחים; רמת ההתנגדות הנמוכה של האוכלוסיה הנשלטת; ומנגנונים מעניינים שפיתח צה"ל כדי להקטין את סכנת הפגיעה בו, עקב מילוי תפקידים של מימשל צבאי. עיקרם בדחיקת פונקציית המימשל הצבאי לשולי הפעילות והעניין של הצבא.

האינתיפאדה שברה את התנאים האלה. התמרדות האוכלוסיה המקומית והצורך בהפעלת אמצעי כפיה אלימים נגדה מעוררים רגשות מעורבים בקרב האוכלוסיה בישראל. גם רבים מן המכביזומים מתקשים לפעול אינם פועלים עוד.

ואכן בחודש השלישי למלחמה ראינו כבר את ראשית ההידרדרות לעבר התהומות אליהן נפלו הצבא הבריטי באירלנד, הצרפתי בעקבות אלג'יר או הצבא הפורטוגלי בעקבות אנגולה ומוזמביק. במקרה שלנו החל צה"ל לפתח דוקטרינה צבאית־פוליטית (למשל השאלה האם לאפשר סיקור השטחים על ידי התקשורת). העמדה שנקט מביאה אותו בהכרח, כפי שהיתה התיאוריה מנבא, לוויכוח עם חלקים בדרג המדיני.

סימפטומטית מבחינה זו, ותמוהה ביותר, היתה התקרית בממשלה בשבוע שעבר, כאשר שרים מן הימין תקפו את הרמטכ"ל ואלוף פיקוד המרכז בפרשת התעללות החיילים ליד שכם. במהלך הישיבה הכריז הרמטכ"ל כי הוא מוכן להתפטר אם מדיניותו אינה נראית לממשלה. משפט כזה ומצב כזה לא היו, למיטב ידיעתי, באף אחת מישיבות הממשלה מאז הקמת המדינה.

מסלול השירות של קציני צה"ל כולל אינדוקטרינציה מעמיקה ושיטתית בנושא כפיפות הצבא לדרג המדיני. משום כך גם עתה, בחודש הרביעי של המלחמה בשטחים, אי אפשר לשמוע קצינים בכירים המתבטאים לגביה התבטאות פוליטית, או מביעים מורת רוח גלויה מן הדרג המדיני. אבל מצב זה לא יימשך בהכרח לאורך ימים.

כל עוד ברור לקצונה, כי העגלה המדינית נמצאת בנסיעה – גם אם יש חילוקי דיעות קשים בין שני מרכיבי הממשלה לגבי היעדים – היא תספק לדרג המדיני את מה שמתבקש ממנה – השתלטות מחודשת על השטח ובלימת „ההתנערות", מבלי שתציג תביעות מצידה. אם יתברר, כי החודשים הקרובים חלפו ופתרון מדיני לא הושג יווצר מצב חדש. גילויים של פוליטיזציה של הצבא ייהפכו תכופים וחריפים יותר.

הציבור הישראלי לא היה מודע לכך, אבל אחת הסיבות העיקריות לנסיגה מלבנון היתה הלובי התוקפני שהפעיל צה"ל על המערכת הפוליטית. לחץ החודר בחריגה מגבולות כללי המשחק המקובלים בין הדרג הצבאי לבין הממשלה בישראל. יהודה ושומרון אינם לבנון, והמשחק הפוליטי של הצבא שם עלול להיות הרבה יותר מורכב ומסוכן. אין שום סיבה, שמה שקרה בצבאות אחרים לא יקרה גם לנו.

(המשך מחר)

מכתבים למערכת דבר

זה קרוב לשלושה חודשים מתקיימת התקוממות עממית בשטחים הכבושים ומדיניות האטימות השפוד של ממשלת ישראל נמשכת.

העובדות הן פשוטות וברורות: חיים פה שני עמים הדורשים את הארץ הזאת לעצמם. אנחנו השגנו עצמאות ויש לנו מדינה משלנו, הם לא. בתחילה הם חיו תחת כיבוש ירדני ומצרי, ומאז יוני 67, תחת כיבוש ישראלי. מאז 67 ממשלות ישראל נוקטות מדיניות של דחייה ואי־פתרון לבעייה הפלשתינית. בהתחלה קבעו שהם לא עם. עכשיו כשברור לכולם שהם אכן עם, מנסים את כל הדרכים חוץ מהדרך היחידה שיש סיכוי שתביא לסיום סיכסוך הדמים בינינו ובינם: הידברות עם ההנהגה המוכרת של העם הפלשתיני, שהיא אש"ף ובראשה יאסר ערפאת. ושתי ממשלות ישראל מפחדות למלא את תפקידן האלמנטרי, שהוא להבין את הסיטואציה ההיסטורית המשתנה ולעשות את ההפנית המדינית הדרושה. ראש ממשלת הליכוד – לוחם חירות ישראל – מסרב להתייצב מול בחוריו ולהגיד להם, שהעם הפלשתיני לוחם לחירותו מידינו. וראש ממשלת המערך מסרב לראות שכדרך לרבת עמון ישב עם הנאבק לעצמאותו מידינו. ושניהם על ממשלותיהם מעדיפים להסתתר מאחורי גבם של נערים בני 18־20 שהם שולחים להיות קלגסי כיבוש הנלחמים בילדים, נערים, נשים ומבוגרים, כדי שאודיהם ישלחו שוב ושוב, עד אין סוף, נערים כמוהם למלא את תפקידם הנורא. ואלה – סרבני השלום – שולחים לכלא את סרבני הדיכוי!

עמוס גבירץ
קיבוץ שפיים

כבן קיבוץ לשעבר, אני פונה בקריאה לקיבוצי התקל"ם השומר הצעיר, להחזיר לפליטים הפלשתינאים את האדמות שנלקחו מהם ב־1948 – תמורת שלום אמת.

אני קורא לקיבוצים: הראו דוגמה אישית במלחמה על השלום. במקום לדרוש את החזרת „השטחים" תנו לפליטים את אדמותיהם אותן קיבלתם לאחר מלחמת השיחרור. אין ספק, שצעד המוני כזה יביא לקידום ניכר בתהליך השלום, שאליו שואפים כולנו.

אתם יכולים כצעד ראשון לתת לפליטים את „19 הקיבוצים" הפרובלמטיים – כולל החובות שלהם.

מנחם גופר
קדומים, שומרון
לשעבר משמר השרון

ואדי ערה

יש לי „כל הזכויות" על ואדי ערה... בשנת 1925 כשעבדתי בחדרה, חליתי בקדחת. הרופא הגיע לבקר אותי רכוב על חמור בלילה, וציווה עלי לעזוב את חדרה (קראנו לו „אבא של החלוצים" – זה היה ד"ר יפה). למולי נסע עגלון מחדרה לעבוד בעפולה, ושנינו היינו הראשונים שפתחנו את הדרך בואדי ערה.

שנה אחרי שהמושב השיתופי מי־עמי עלה על הקרקע, ביקרתי במושב הבודד בוואדי ערה. כל הכבוד לבנות ולבנים שהיו הראשונים בים של ערבים, והקימו מושב לתפארת.

אני מתנגד לסגירת הדרך בוואדי ערה, היא חייבת להישאר פתוחה ולכולם.

בפעם השניה שביקרתי במושב מי־עמי – הגינה הפורחת של השושנים בחצר המושב – גרמה לי לאור בעיניים.

כל הכבוד לחלוצים שממשיכים בחלוציות במולדת.

יעקב אבני
כפר הס

מה בדיוק קיבלו [illegible]

במקום ויכוח מילולי בין החברים דיאמן וינון המסתמכים על נתונים משוערים ניתן למספרים המוסמכים לפי התפלגות הוותק של הגימלאים לדרגה:

1. עד 1.4.84 פרשו לגימלאות ס"ה 16,422 עובדים בדירוג האחיד.
2. 29% מהם פרשו עד 1.4.76. הם קיבלו 2–3 דרגות (בדרגות הנמוכות אף 4). מספרם של גימלאים אלה מגיע ל־4694 וגילם מ־76 ומעלה ולא בני 85 ומעלה כדברי דיאמן.
3. 14% פרשו בין 1976–8 וזכו ב־1½–2 דרגות (בדרגות הנמוכות עד 3).
4. 15% פרשו בין 1978–80 וקיבלו 1–1½ דרגות (בדרגות הנמוכות 2).

נכון, שאלה שפרשו מ־1.4.84 לא קיבלו כל דרגה, כי גם כלל ציבור עובדי המדינה לא קיבל אלא בשנת 1986 ואז יחד איתם קיבלו הגימלאים העלאה בדרגה.

גימלאי המדינה מקבלים ויקבלו גם להבא יחד עם עובדי המדינה כל תוספת אם כהעלאה בדירוג ואם כתוספת לשכר היסוד.

אליעזר יצב
ירושלים

קול קורא למתנדבים [illegible]

התעודדתי מדבריו של מזכיר הגימלאים בחיפה מרדכי זילברשטיין („דבר" 16.2.88) שבין היתר מצאתי משפטים כמו „לא רק על הלחם לבדו יחיה האדם שלנו", או „האם אנחנו נסתפק אך ורק בדרישה איך לשמור רק על הפנסיה שלנו?" ובעיקר כשמצאתי „אילן גדול להיתלות בו" במאמרו של פרופ' נתן רוטנשטרייך „שב ואל תעשה" („דבר" 10.2.88) בו הוא מתריע אל אנוכיות שפשתה בציבור והלהיטות לרמת־חיים ו„מגיע לי" וכו'. „אני תובע – משמע אני קיים" בפרפרזה לדברי דיקרט.

מעודד מדברים הנ"ל וכהמשך לכך אני מציע לפנות בקריאה לכל הגימלאים, ולכל האנשים שאיכפת להם, שלא סתו עיניהם מראות את המתחולל מעל ומתחת לפני השטח, „אלה שאינם שטופים רק באנוכיות חמרנית, והם הרי ידעו גם רוח אחרת שהיתה מסביב, ולא בימים רחוקים מדובר. עדיין „הגחלת לוחשת" כאילו, ולכל אלה שאליהם כיוון המשורר ב

„אשרי הנדיבים אשר תפארת נעוריהם
הוסיפה לאור הימים ופזרונם
הם את עדיים התפרקו –
על אם הדרכים".

אני יודע שאי־אפשר להחזיר את הגלגל. אבל קצת לבלום את הסקיפה אפשר. ובכן הכוונה לכל אלה אשר מוכנים לתת ידם לכעין מחאה של מעשה ולא רק לגבב מילים עייפות ושדופות, ולא רק לקטר או להטיף מוסר. לכל מי שמוכן לקנות עולמו – בניסיון לשינוי כלשהו במצב ואשר מוכנים להתנערות משיגרת־יומם לבוא להתנדב לעבודות שהשעה צריכה להן כמו בקטיף (לא לצילום) או בקיבוצים, בתי־חולים וכו'. די שיתגייסו 45 אחוז מהגימלאים כדי שיתהווה כוח עבודה ניכר, ויש כוחות בפוטנציה לכך. אבל מי יבוא ויהיה המעורר האם זה יישאר קול קורא במדבר? ומה ההד יענה?

ישראל רובינשטיין
חיפה

תחרויות תיכנון אדריכליות

אי־קיום מספר רב של תחרויות מהווה גורם משמעותי למצב, בו רוב המיבנים הם בעלי חזות דלה ופשוטה, משוללי מעוף והעזה.

במשך השנים נוצר והתגבש מצב שההחלטות בנושא תיכנון מתקבלות על־ידי נבחרים או אישי ציבור ממונים שאינם מתכננים או אדריכלים. כתוצאה מנקודת השקפתם והתייחסותם של גורמים אלה, נזנחה הראייה הכוללת, בה ההיבט החזותי של המיבנה הוא בעל חשיבות גדולה. עינם ומעיינם של אותם „בעלי דעה" נתונה ל„הליכה בתלם" ו„איזריה ממוסכמות. כל ניסיון תיכנוני חורג המכיל בקרבו העזה או חידוש, נתקל בהתנגדות ודחיה. אותם גורמים, מנקודת מבטם האישית, גישתם מובנה וברורה. הם מעדיפים לא להסתכן, ולא להיות צפויים כאחראים למחדלים אפשריים. מצב זה יוצר מעין הסגר לכל אלה המנסים לפרוץ מאותה מסגרת סוהרת.

נכון, שכאשר נערכת תחרות פומבית לתיכנון, ניתנת למתכננים אפשרות להביע את רעיונותיהם החדשניים. אך היות ומספר התחרויות הנערכות לעומת מספר מיבני הציבור המתוכננים שלא על־ידי אדריכלים שזכו בתחרות הוא פחות מ־1%, התחרויות הנערכות הן מס שפתיים בלבד.

כמעט כל הממונים על התיכנון הקיים בין אם אלה שרים, מנכ"לים, מנהלי חברות, ראשי עיריות – כולם מתנגדים לאפשר לאדריכלים חירות בתיכנון.

מתוך ראיית המציאות והאפשרויות, חשוב לפעול בצורה שתביא לפתרון מעשי, הניתן ליישום. יש לדרוש מכל גוף ציבורי ממשלתי או עירוני שמתפקידו ליזום תיכנון וביצוע שיוציא לתיכנון פומבי לפחות שליש (1/3) מהמיבנים המיועדים להיבנות. יש לדרוש, שכל ועדת שיפוט תכלול לפחות שני אדריכלים, וכי בכל ועדת שיפוט יהיה רוב לנציגי המזמין. בתנאים כאלה שבהם תהיה האפשרות בידי המזמין לבטל כל הצעה או תיכנון שלא ייראו לו, תיווצר אפשרות שיגדל משמעותית מספר התחרויות הפומביות.

רק עם שינוי המצב הקיים יכול לבוא המיפנה. רק מתוך חירות וחופש היצירה תחל האדריכלות לפרוח בארץ, ויהיה ניתן למצוא שיטות חדשות ואמצעים חדשים לטובת צרכי הציבור הרחב.

בן ציון שימור – אדריכל
רמת גן

„בן זמננו" של טיפט

בכתבתה של דליה שרון מלונדון (26.2.88) לא דייקה העיתונאית בפרטים הבאים: המלחין מייקל טיפט הוא יליד 1905, כך שאת יום הולדתו השמונים חגג זה כבר, ועכשיו מלאו לו 83. יצירתו „בן זמננו" אינה אופרה, אלא אורטוריה. היא אינה מבוססת על סיפור גרינשפן. אירוע זה רק שימש מניע ליצירה.

אולי כדאי להוסיף שרות ג'ורדן, לשעבר כהן, היא בתו של המורה וחוקר הטבע פנחס כהן.

רות חפץ
חיפה

דליה שרון מודה לרות חפץ על הערותיה המאלפות.

אנשים • אנשים • אנשים • אנשים • אנשים

הממוען הראשי

6410 פניות של אזרחים לחברי כנסת הקוראות להם לשינוי שיטת הבחירות ותוק יסוד זכויות האדם הן „יבול" מבצע ההחתמות שנערך בתל־אביב ע"י העמותה הציבורית למען חוקה לישראל. שולחן ההחתמה המרכזי שהוקם ברח' דיזנגוף פינת שטרניחובסקי עם קיר ועליו שמות כל חברי הכנסת ומושך אליו קהל רב של מתעניינים, החותמים על גלויה מוכנה כשהם ממענים אותה לחבר כנסת לפי בחירתם. ח"כ שמעון פרס הוא הממוען הראשי – 502 פניות. אחריו ח"כ שולמית אלוני, אליה פנו 334 איש. במקום השלישי ח"כ יוסי שריד עם 318 פניות וברביעי – ראש הממשלה יצחק שמיר שקיבל 257 פניות, אחריו באים חברי הכנסת גאולה כהן (233), אריק שרון 208, רפול 170, ורבין 138. שולחן ההחתמה בתמונה יהיה ברח' דיזנגוף עד מוצ"ש ואז יעבור לרמת־גן ולאחר מכן לבאר־שבע.

פגישה

שר הבטחון, יצחק רבין, נפגש אתמול לשיחה עם שר המדינה במשרד ההגנה האירי, מר וינסנט ברדי. בשיחה נדונו נושאי יוניפי"ל בדרום לבנון. שר הבטחון חזר והדגיש בפני אורחו כי „לישראל אין עניין ולו גם בסנטימטר אחד מאדמת לבנון ונשמח לצמצם מעורבות צה"ל, אם וכאשר יהיה ממשל חוק בלבנון אשר יוכל להיות אחראי לנעשה באיזור הדרום, ובלבד שישראל לא תיפגע מפעילות טירור". בשיחה סקר שר הבטחון גם את המצב בשטחים. בפגישה השתתפו גם רמטכ"ל צבא אירלנד, שגריר אירלנד בישראל ועוזריו של האורח האירי. כן השתתפו בפגישה מנכ"ל משרד הבטחון, דוד עברי, מתאם הפעולות בלבנון, אורי לוברני ואלוף פיקוד צפון, יוסי פלד. האורח האירי הגיע לישראל במסגרת ביקור ביחידות האיריות במזרח התיכון.

התיאטרון לילדים ולנוער החל השבוע בחזרות לקראת העלאת המחזה „שרה גיבורת נילי" לפי דבורה עומר. את ההצגה יביים איציק ויינגרטן וצוות השחקנים שנבחר הוא: מירב גרי, בתפקיד שרה, יואל דרורי, בתפקיד אבשלום פיינברג. עוד משחקים: עופר גולן, יובל סקר, נתן סגן כהן, גליה שטרן, ליביה חכמון, ושולה רזות. השבוע נסעו השחקנים לבית אהרונסון שבזיכרון יעקב, כדי להתרשם ולספוג אווירה. הבכורה תועלה בחודש יוני. בתמונה: מירב גרי וגליה שטרן במטבח ביתה של שרה אהרונסון.

מלווה

אריה אגד

השחקן עודד תאומי (בתמונה) ישמש מלווה של קבוצת תיירים ישראלית, שתצא בסוף החודש לסיור תיאטרונים בלונדון. את הקבוצה מארגנת „אופיר טורס" והיא תטוס ב„בריטיש אירוויז". הקבוצה תבקר בין היתר בהצגת „הלילה ה־12" של שקספיר ואחר תבקר גם מאחורי הקלעים. כן תערוך סיור לסטרטפורד, עיר הולדתו של שקספיר.

הגנת הדייר

תנועה ציבורית נגד ביטולו של חוק הגנת הדייר, בראשות אלימלך רון, הוקמה אתמול. יו"ר האגף לאירגון בהסתדרות, גדעון בן־ישראל, שדיבר בכנס היסוד, יצא נגד הסחבת שנוקט, כדבריו, משרד השיכון סביב הקמת ועדה לבדיקת חוק הגנת הדייר. ואילו דוד כהן, יו"ר הוועדה ההסתדרותית להגנת הדייר, קרא תוצאות סקר שלפיו 62 אחוז מכלל הדיירים המוגנים הם פנסיונרים. 97 אחוז מהדירות שעליהן חל החוק ניבנו לפני 40 שנה ויותר.

עדיין בפסטיבל

עוד ביטול? השמועות מספרות כי ביקורה המפתיע של אריאן מנושקין, מנהלת תיאטרון „השמש" מפריז, נועד בעצם לבטל את השתתפות התיאטרון בפסטיבל. אלא שמהנהלת הפסטיבל נמסר כי מנושקין מקיימת סידרת פגישות עם יהודים וערבים שוחרי שלום המצדדים בדו־שיח בין ישראלים לפלשתינאים כדי לברר איך יכול בואה של הלהקה לתרום ככל האפשר להסברת הדו־שיח. אפשר בינתיים להנאה אבנת רוחה. האינדיאדה בינתיים עדיין בפסטיבל.

ורדה צימרמן

ילדות עשוקה

בנו המאומץ של הנשיא רייגן מתאר באוטוביוגרפיה שפירסם זה עתה את חייו המצוקה שלו. הוא כותב כי חש כאדם ש„לא שייך" למשפחה וכי הסתיר את העובדה שבהיותו בן שבע עשה בו אחד ממדריכי מחנה מעשה מגונה. על כך מדווח כתב העת „פיפל מגזין" ביום א'. „לא השתי שאני שייך למשפחה כה מושלמת" אמר מייקל רייגן בן ה־43, כל חיי אני מנסה לגבש דרך שתאפשר לי להפוך את רונאלד רייגן לידידי. מייקל רייגן אומץ על ידי רונאלד רייגן והשחקנית ג'יין ויימן בשנת 1944.

מדלית האומץ

נשיא המדינה חיים הרצוג וראש עירית ירושלים טדי קולק היו בין המברכים את 1200 המוזמנים לכנס העולמי לערים תאומות שנפתח אתמול בירושלים. השניים שבחו את האורחים על שלמרות הארועים בשטחים לא נרתעו ובאו לכנס „אני מבטיח לכל אחד מכם את מדלית האומץ" אמר קולק.

הנשיא הרצוג סיים את נאומו בתקווה כי לחוג הערים התאומות יצטרפו בעתיד הקרוב גם דמשק וחיפה ורבת עמון וירושלים.

יורם לוי

דוגמא לשליחות

„אין שום אמת מידה למדוד את פעולתכם, כך התבטא אתמול נשיא המדינה חיים הרצוג, כאשר ארח במשכנו שמונים משפחות מהתנועה הקיבוצית אשר היו נציגות של כלל המשפחות המאמצות את חניכי חברות הנוער בקיבוצים. „אימוץ החניכים, אמר הנשיא, הוא דוגמא לשליחות אנושית ולאומית. אחת מיני משימות רבות, שנטלה על עצמה התנועה הקיבוצית והיא מהווה הפרכה לטענות הנשמעות מידי פעם כנגד הקיבוצים אודות ההתנשאות והניכור החברתי.

עודד בר־מאיר

המדור נערך ע"י אורה זרניצקי

בשם כותבו

ירוחם משל (בתמונה), ראש מכון לבון, הצטרף השבוע למזכ"ל ההסתדרות ישראל קיסר בייצוג ישראל בועידה הארבע־שנתית של אינטרנציונל האיגודים המקצועיים החופשיים, הנערכת באוסטרליה. משל הוא סגן נשיא האינטרנציונל. הוא היה בדרכו לאוסטרליה, כאשר הופיע ב„דבר", ביום ו' האחרון, רשימה מקיפה של סקירה וניתוח על פגישתו הראשונה של מיכאיל גורבאצ'וב עם האיגודים המקצועיים במערב – פגישה עם הרבה „גלאסנוסט" ועם היבט ישראלי. הרשימה נכתבה בידי ירוחם משל, אך שמו השמטה מבנה. בשובו, ימצא עם ההשמטה גם את התיקון הזה. סל"ת.

ימשיכו לתמוך

„חוג „תפנית" במפלגת העבודה אמנם קבע שמועמדו לכנסת יהיה דורון שורר. אבל הוחלט גם שהחוג ימשיך לתמוך בכל מועמד שיחליט לרוץ בעצמו". כך מסר אתמול ירון רן עוזרו של שר האנרגיה, שהסיר את מועמדותו לכנסת מטעם החוג, יחד עם רפי אלול. מה תהא החלטתו על כך סרב רן לענות.

פסטיבל בינלאומי בת"א

שחמט

מאת אהרן איסרס

פסטיבל השחמט הבינלאומי השני ע"ש משה צ'רניאק ייערך בביכורי־העיתים בת"א בתאריכים 25.3–9.4. הפסטיבל יכלול מיגוון רחב של אירועים שבמרכזם תעמוד התחרות הבינלאומית, בקטגוריה 8–9, עם קרן פרסים של 6,000 דולר.

בתחרות יטלו חלק רבי־האמנים איסטוואן צ'ום (הונגריה), דושאן רייקוביץ' (יוגוסלאויה), ולדימיר ליבזון, יהודה ואלון גרינפלד, הא.ב.ל. יורג היקל (מע. גרמניה), מנצחי התחרות הבינלאומית בחולון, אלברט בלס (הולנד), מנצח אשתקד, האנגלים ג'ונתן גאלאגהר ונייג'ל דייויס (או גיליאן הרטסטון) ונתן בירנבוים והאמנים ידעאל סטפק, ישראל שרנבל ורן שבתאי.

כן ייערכו האירועים הבאים:

● אליפות ישראל לקדטים עד גיל 16 (27.3–6.4).

● האליפות הפתוחה ה־11 של המועדון, שתהיה בשתי רמות מר־כשר, עם קרן פרסים של 6,000 ש"ח (27.3–6.4).

● אליפות העיר לפתרון בעיות (7.4).

● אליפות בשחמט מהיר, 30 דקות לכל שחקן (8.4).

● תחרות הפרס הגדול בבזק. פרס ראשון: 1,000 ש"ח (9.4).

● משחק סימולטני עם ר.א. יהודה גרינפלד (9.4).

את חגיגת השחמט בחופשת פסח יגוונו 2 סרטי שחמט, שיוקרנו בסינמטק הסמוך.

האירועים בסיוע עירית ת"א והאיגוד הישראלי לשחמט. פרטים והרשמה: במועדון ביכורי־העיתים.

הנצחון שהוחמץ

מנצח התחרות בב"ש, אלון גרינפלד, השיג את מרבית הנקודות נגד הישראלים (7 נק' מ־8 משחקים). נגד השחקנים האורחים החמיץ רבות, וצבר רק 3 נק' מ־6. גם במשחקו האחרון בתחרות היסיב לשחק, הגיע לעמדה עדיפה, אך החמיץ בסיום.

לבן: אלון גרינפלד.
שחור: ויקטור קורצ'נוי.
גמביט המלכה

1. ד4 פו6 2. ג4 ה6 3. פו3 ד5 4. פג3 רב4 5. רז5 ה:ג4 6. ה4 ג5 7. ה5 ג:ד4 8. מהא4+ (8. הו6 ז:ו6! [8... ג:ד4 9. מה:ד8+ מ:ד8 10. ו:ז7+ והשחור אבוד] עדיף 8. פ:ד4 ואיזמיד של הלבן נמשכים. לדוגמה: 8... פה6 9. הו6 הז7 10. הז5 צז8 11. מהא4+ פג6 12. פג:ו6 ר:ג3+ 13. ב:ג3 ב:ג6 14. מה:ג6+, או 8... מהא5? 9. הו6 מה:ו5 10. מהא4+ פג6 11. פ:ג6 ר:ג3+ 12. ב:ג3 ב:ג6 13. מה:ג6 (והשחור אבוד) פג6 9. 0־0־0 רד7 10. פה4 (הלבן ממשיך במיתקפתו, אך אינו שם לב לסכנה האורבת למלכתו) רה7 11. הו6 ז:ו6 12. רח4

(ללבן יש כלי תמורת 3 רגלים, אך מסעו הבא של השחור משנה את תמונת המצב) פב4!

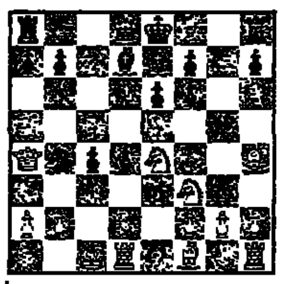

13. מה:ב4 (אין מקום מפלט למלכה!) ר:ב4 14. פ:ו6+ מו8 15. צ:ד4 (כעת המלכה השחורה בסכנה) רה7 16. פה5 (הלבן ממשיך בלחץ. על 16. צ:ד7 היתרון לא מספיק בגלל 16... ר:ו6! 17. צ:ד8+ ר:ד8) רב5 (השחור מעדיף להחזיר את המלכה ולהשתחרר מהמצור) 17. צד8+ צ:ד8 18. רה2 מז7 19. פח5+ מז8 20. פו6 מז7 21. פח5+ מז8 22. פו6 כשהוכיח בתחרות מנוחת כביסו מוותר גרינפלד על המשך המאבק ומסתפק בתיקו.

סיבוב שישי בליגה

במסגרת הסיבוב ה־6 של הליגה הלאומית, שייערך בשבת, תארח, במשחק המרכזי, באר־שבע (18 נק') את אס"א ת"א (14). יתר המשחקים: רובינשטיין ירושלים (8) תארח את הפועל הוד־השרון/פ"ת (15), הפועל הרצליה (10) – הפועל ת"א (14½), מכניון חיפה (15) – הפועל רחובות (10½), ביכורי־העיתים א' ת"א (8) – הפועל „פלדקליין" ראשל"צ (12).

בליגה הארצית יתקיימו המשחקים הבאים: מכבי ת"א/אשדוד (14) תארח את הפועל בל"ל ת"א (14), הפועל התעשיה־האוירית (13½) – אליצור פ"ת (13½), ביכורי־העיתים ב' ת"א (13) – הפועל ראשל"צ (15½), אס"א ירושלים (12) – הפועל פ"ת/הוד־השרון (7½), הפועל חדרה (12½) – מכבי לסקר חיפה (8).

מחאה בגביע

קבוצת הפועל בל"ל ת"א לא הופיעה למשחק הגביע בשלב ¼ הגמר נגד באר־שבע, לאחר שקופחה, לטענתה, בהגרלת הביתיות.

קבוצת הפועל ת"א העפילה לשלב ½ הגמר לאחר שניצחה את הפועל הרצליה בתוצאה 3½:1½ (ברוק, אלתרמן וכנען ניצחו את בריש, תמרי ואב זהר, גלפר סיים בתיקו עם שרף ופיסמני הפסיד לביטון).

הפועל ראשון־לציון עצרה את דהירתה של הפועל עכו, בליגה ב', בנצחה בתוצאה 3½:1½.

המשחק בין ביכורי־העיתים ת"א להפועל פ"ת נדחה למועד אחר.

י. גרינפלד לארה"ב א. שווידלר לאירופה

רב־האמן יהודה גרינפלד זכה בכרטיס טיסה לארה"ב, לאחר שניצח בגמר תחרות הבזק שנערכה במועדון הפועל פ"ת, לזכרו של אנדרי פז, ממייסדי המועדון המקומי.

גרינפלד צבר בגמר 8½ נק' מ־11, לפני אליהו שווידלר 8 נק', שזכה בכרטיס טיסה לאירופה, ינון ברים, גדי רכליס, רמי סופר ונתן בירנבוים 6 נק' כ"א. 50 שחמטאים השתתפו בתחרות בניהולם של דוד קריציון וירון הדסי, בנו של יו"ר האיגוד הקודם, יעקב הדסי.

ברחבי הארץ

★ באליפות „צים" חיפה לזכרו של ולרי שמידט ניצחו בדיים בלאושטיין ומאיר ביב עם 11 נק' כ"א, לפני אלכס קפלביצקי 10½. ניהל שמעון זיו (14 משתתפים). בתחרות הבזק (12 שחקנים) ניצחו נתן ברנשטיין וקפלביצקי עם 9½ נק' כ"א.

★ חיים צימבלר זכה בגביע מועדון יקנעם לאחר שניצח בתחרות עם 7½ נק', לפני יוסי כהן 7½ ומרדכי אברהמי 7. 11 משתתפים בניהולו של יוסף בר־טובבא.

★ בתחרות לסיפור דרגה שנערכה ב„בית־הלוחם" אפקה, השתתפו 10 שחקנים ובבכורה זכה אלימלך בוזינסקי עם 7 נק', לפני אריה איינהורן 6½. ניהל שמעון ליבקי.

★ בתחרות פורים לילדים שנערכה מטעם הפועל בתוז תיכון ומועדון „נעם" בנוה־מגן ניצחו במשותף מגן פז ואיתמר מגן עם 6 נק' כ"א, לפני יונתן ריזמן 5. 18 ילדים השתתפו בניהולו של שלמה קרולשיין.

★ ביום ראשון 20.3.88 בשעה 19.30 תערך במועדון ביכורי־העיתים בת"א תחרות בזק נושאת פרסים.

★ סידרת תחרויות הסתיימה במועדון זה. בתחרות לסיפור דרגה השתתפו 12 שחקנים, ובבכורה זכה שמעון קליזק עם 8 נק' לפני יוסי איזראילוב 7½. בתחרות איכונים לנוער (14 משתתפים) ניצח פז הלנדר עם 11 נק' לפני אריאל נאמן 9½. בתחרות הבזק לנוער (24 משתתפים) ניצח בגמר הינן הר־צבי עם 8 נק' מ־9. ניהל את האירועים: יוחנן אפק.

מזג האוויר ביעדי הטיסה החשובים של סוויסאיר

אוסלו	־12	־3	בהיר
אמסטרדם	0	5	בהיר
בואנוס איירס	17	22	מעונן
הלסינקי	־2	0	שלג
הונג קונג	23	26	מעונן
ז'נבה	4	10	בהיר
טוקיו	8	19	מעונן
טורונטו	1	9	שלג
יוהנסבורג	13	26	בהיר
לונדון	5	7	מעונן
ליסבון	9	19	מעונן
מדריד	־1	19	בהיר
מונטריאול	4	6	מעונן
ניו יורק	9	18	מעונן
סאן פאולו	15	26	מעונן
פאריס	7	10	מעונן
פרנקפורט	0	6	שלג
ציריך	0	4	גשם
ריו דה ז'נרו	20	31	מעונן
שטוקהולם	־5	־1	בהיר
שיקגו	־4	־1	שלג

תל־אביב: רח' בן־יהודה 1, טל. 5102620
ירושלים: רח' יפו 50, טל. 231373
חיפה: דרך הים 2, טל. 384655
באר שבע: רח' האבות, טל. 35282
swissair

מודעון

מוקד מידע טלפוני
של קופת חולים הכללית המוסר אינפורמציה על מרפאות קופת חולים של ההסתדרות, בתי חולים, עזרה ראשונה, מרפאות הפתוחות בשבת וחג וכן אינפורמציה על הגורמים הראשיים בישראל:
טלפון 03־433300
בימים א' עד ה'
מ־8.00 בבוקר עד 20.00 בערב ביום ו' וערבי חג
מ־8.00 בבוקר עד 15.00 אחה"צ

מרפאת שיניים לעזרה ראשונה
אזור תל־אביב
רחוב בר כוכבא מס. 49 – טלפון 03־284649
בימים א' עד ה' מ־21.00 עד 23.00
בימים ו' וערבי חג מ־18.00 עד 24.00
שבתות חגים – מ־15.00 עד 21.00

אזור חיפה
רחוב הגפן 26 קומה ב' – 04־523566
כל יום כולל ערבי חג, שבת, שבתות וחגים מ־20.00 עד 23.00
ער"ן עזרה ראשונה נפשית
בתל־אביב – 03־5461111
קו לילדים ונוער – 03־261113
ירושלים – 02־227171
חיפה – 04־672222
נתניה – 053־335316
כרמיאל (גליל) – 04־988410
כפר־סבא – 052־913999
באר־שבע – 057־418111
קו פתוח – אוזן קשבת לילדים ובני נוער
בתל־אביב 03־221680 (24 שעות)
נעמת – ייעוץ בבעיות אלימות במשפחה
בימים א' עד ה' מ־9.00 עד 16.00 – 03־235922
קו פתוח לקשיש 02־690685

משחת השיניים
יעילה פי 3 במניעת עששת
אלמקס
תורנות בתי מרקחת

תל־אביב
לפר – בראלי 18, תכנית ל' – 5411869
דיזנגוף – דיזנגוף 132 – 223390
ירושלים
רד בלה – המלך דוד 6 – 224856
חיפה
מור – המגינים 97 – 524113
פתח־תקוה
עידנים – חזון איש פינת גורדון – 905051
בני־ברק – רמת־גן
הדסה – כצנלסון 151 רמת־גן – 722271
בת־ים – חולון
מור – חביבה רייך 20 בת־ים – 583360
אסותא – קרוזפלוגר 4 חולון – 5058197
רחובות
הנשיא – הנשיא הראשון – 461342

אלמקס
מיוצרת ע"י
טבע תעשיות פרמצבטיות בע"מ

קבלת מודעות 24 שעות נ דחוף
מודעות
משפחתיות דחופות
וכל יתר סוגי המודעות ל
הלוח הכללי
דבר
מתקבלות
24 שעות ביממה
ב' דחוף דיזנגוף
רח' דיזנגוף 118
(מול כסית)
טל. 246363 239952

פקסימיליה
MURATA
מורטה
קומפקטית
גם במחיר!
נציגים: מקבוצת כלל

חוק התכנון והבניה תשכ"ה – 1965
מרחב תכנון מקומי אילות
הודעה בדבר הפקדת תכנית מפורטת

נמסרת בזה הודעה בהתאם לסעיף 89 לחוק התכנון והבניה, תשכ"ה – 1965 כי במשרדי הועדה המחוזית לתכנון ולבניה מחוז הדרום, ובמשרדי הועדה המקומית לתכנון אילות הופקדה תכנית הנקראת מס' 150/03/12 בקעת תמנע ביחד עם התשריט המצורף אליה.

עיקרי הוראות התכנית: לקבוע שטח למבנה ציבורי לאזור מסחרי לאזור תיירות נופש ושטח ציבורי פתוח.

ואלה הם השטחים הכלולים בתכנית: שטח התכנית 82 דונם, מקום: פארק תמנע מועצה אזורית אילות.

כל המעוניין בתכנית רשאי לעיין בה ללא תשלום בימים ובשעות שהמשרדים האמורים פתוחים לקהל.

כל המעוניין בקרקע בבניין או בכל פרט תכנוני אחר הרואה עצמו נפגע ע"י שינוי התכנית.

וכן כל זכאי על פי סעיף 100 לחוק, רשאי, תוך חודשיים מיום פרסומה של הודעה זו ברשומות, להגיש התנגדות לשינוי התכנית במשרדי הועדה המקומית האמורה. ההתנגדות תוגש בכתב בפירוט הנמקות בליווי תצהיר המאמת את העובדות עליהן מתבססת ההתנגדות.

שלום דניאל
יו"ר הועדה המחוזית לתכנון ולבניה מחוז הדרום

לפני 60 שנה | דבר | לפני 40 שנה

חורבן השטפון בקליפורניה

עד עתה הוצאו 300 גופות מתים מן המפולת הסחף שנגרמו ע"י התבקעות החומה והשטפון בקליפורניה. החורבן פגע ב־7 ערים. מלוס אנג'לס משערים ש־400 איש נהרגו ברעש אשר הוריב חומה של מקוה מים בקניון סאן פרנציסקו וגרם שטפון.

עוד נסיון לחצות באויר את האוקינוס האטלנטי

קפטן הינצ'קליף הפליג באוירון עקי „התאמצות" מערבה ומשערים כי הוא מתכוון לחצות את האוקינוס האטלנטי. היה אתו נפט כדי מעוף של 3000 מיל ללא הפסק. עד הבוקר לא נודע גורל האוירון. חוששים לאסון.

התקפות מוחצות של ההגנה

התקפה אוירית על אבו־כביר וסביבתה בוצעה ע"י כוחות ההגנה באזור ת"א. נהרסו בתים מבוצרים ועמדות בטון. עשרות אנשי כנופיות ובעיקר חיילים עיראקים נפגעו.

מלחמת עצבים אנגלית־ערבית

לונדון ודמשק ממשיכות במסע התעמולה המשותף נגד החלטת האו"ם. אפשר שועדה של מיניסטרי החוץ מארצות הליגה הערבית, שתתכנס בדמשק, תכריע על מצב צבאי באר"י.

■ ארה"ב

27 טון קוקאין

הזדמנות לחגוג, העזו לקוות בממשל, אבל זה לא יצא כך. „מועצת הבית הלבן" לנושא „אמריקה נקיה מסמים", שנערכה זה לא כבר בוואשינגטון, סיפקה למבקרים הזדמנות להפנות את תשומת הלב לכשלונותיה של מדיניות הסמים הקשוחה שהנשיא רייגן ניסה להפכה למעין סימן היכר של ממשלו.

מגיפת הסמים בארה"ב מחמירה והולכת. „המכון הארצי לשימוש לרעה בסמים" מונה את המקרים אשר לגביהם מציין חוקר מקרי המוות את הסמים כגורם מסייע למוות. המכון גם עוקב אחר מספר המגיעים לחדרי מקרי החירום בבתי־חולים בגלל סמים.

שני האינדיקטורים מראים גידול מהיר בשנים האחרונות, בעיקר בקוקאין. מדגם מדו"חות של חוקרי מקרי מוות במרכזים מטרופוליטניים חשובים מראה על גידול במקרי מוות מקוקאין מ־53 ב־1976 ל־615 ב־1985. מדגם דומה של מתקבלים לחדרי מקרי־חירום בשל קוקאין מראה גידול מ־1,000 ב־1976 ל־9,400 ב־1985. הסמך הולך ונעשה זול יותר וקל יותר לקניה. ב־1981 גרם אחד של קוקאין טהור נמכר בכ־600 דולר; עד 1986 ירד המחיר ל־200 דולר ועכשיו הוא אפילו נמוך מזה.

אנשיו של הנשיא מנסים לעודד את עצמם בידיעות על תלמידי השנה האחרונה של בתי־הספר התיכוניים המעשנים עכשיו פחות מאריחואנה מכפי שעישנו בעבר. ב־1978 11 אחוז מתוכם דיווחו כי עישנו מאריחואנה יום־יום בחודש הקודם; ב־1986 ירד המספר לארבעה אחוזים. אבל בשיעורי הקוקאין לא נראתה אותה מגמה. ב־1981: 5.8 אחוזים דיווחו כי השתמשו בסם במועד כלשהו בחודש הקודם; ב־1986, לאחר כמה תנודות, היה המספר 6.2 אחוזים.

מגיפת ההרואין של שנות ה־70 המוקדמות דעכה מזמן. רוב משתמשי ההרואין של היום מעשנים את הסם לפחות 10 שנים; הגיל הממוצע של אלה המקבלים טיפול הוא כ־35. רבים מן המכורים להרואין שחורים. הדאגה בגלל מחטים מזוהמות ואיידס מיקדה מחדש את ההתעניינות בדור אבוד של שחורים ממרכזי הערים.

סמים אחרים תופסים את מקום הקודמים, ולא רק במרכזי הערים. סקר של חברת ראנד בדבר שימוש בסמים בוואשינגטון ובסביבתה הראה כי פי.סי.פי., סם כימי מזיק במיוחד, שפותח תחילה כסם הרדמה לבעלי־חיים, נמצא בשימוש נרחב בפרבריה המבוססים של וואשינגטון ולא רק בחלקים המושחתים של מרכז העיר.

ההוצאה הפדראלית על מלחמה בספקי סמים גדלה במידה רבה. ב־1981 הוצאו 861 מיליון דולר; ב־1987 ביקש הנשיא שלושה מיליארד דולר. התוצאות מוחשיות ביותר. תפיסות קוקאין על־ידי הממשלה הפדראלית עלו משתי טונות ב־1981 ל־27 טונה ב־1986, והסוכנויות המקומיות ואלה השייכות למדינות השונות תפסו גם הן כמות כזאת בקירוב. מספר המאסרים באשמת סמים עלה מאד וגזרי־הדין חמורים יותר: מלחים קולומביאניים על ספינות מאריחואנה מקבלים עכשיו עונשים ממוצעים של יותר מחמש שנים. צופים כי מספר האסירים בבתי־הסוהר הפדראליים יעלה במידה עצומה בעשר השנים הבאות, ואת רוב העלייה צריך יהיה לייחס לסמים.

אבל המבקרים, כמה מהם לוחמי סמים ב־ימוס, מאשימים את הממשל בכך שחסרה לו תוכנית מלחמה. יש הרבה מבוכה. מפקד לשעבר של משמר החופים של מיאמי כתב בשנה שעברה כי פיצול האחריות בין משמר החופים לבין שירות המכס, בעל הקשרים הפוליטיים הטובים יותר, הוליך לכפילות מרגיזה. חוסר תיאום מורגש לא רק בזה: מפקד משמר החופים התלונן באחרונה כי שייטת לכידת הסמים המורחבת שלו זוהקה לנמל בגלל מחסור כספי שנגרם על־ידי ויכוח על תקציב בין הממשל לקונגרס.

במאמץ לעצור את זרם הקוקאין במקורו, הממשל אומר כי יעמיד את הסמים כנושא מרכזי בעסקיו עם מדינות ספקות. אבל לסוכנויות הממשלתיות יש קדימויות משתנות.

אבל מתוליה העגומים ביותר של מדיניות הסמים האמריקאית נוגעים למניעה ולטיפול. בהשוואה לאלה, התוכניות למלחמה בסמים ולתפיסת סמים ממומנות היטב. על אף דיבורים אין־סופיים של הכל כמעט על חשיבות המניעה, עושים מעט. התקציב למניעה ולטיפול נשאר כמעט קבוע, פחות מ־400 מיליון דולר, בין 1981 ו־1986. הקונגרס, שהעביר את „חוק פיקוח הסמים" ב־1986, הגדיל את ההקצבה ל־960 מיליון דולר. הממשל ניסה לשוב ולקצץ בה.

לערים אין משאבים מספיקים לטיפול במכורים לסמים. בוואשינגטון, למשל, הורחבו המתקנים כדי שב־1986 יינתן טיפול למספר מתמכרים כפול מזה שב־1978, אבל עם גידול מספר האנשים הנעצרים באשמת סמים והנזקקים לטיפול, רשימות הממתינים מתארכות והולכות. לוקחי הרואין נדחפים אל מחוץ לתוכניות המתארון היקרות. הטיפול נגד קוקאין, שלא פותח עדיין כראוי, מוכרע בכל שצורות חדשות וממכרות יותר של הסם נעשות זמינות יותר.

זהו הטיל לטווח קצר הסובייטי הראשון שפונה ממזרח־גרמניה במסגרת ההסכם בין המעצמות. הטיל הועבר לרפובליקה הסוציאליסטית באזאק, מקום שם יושמד. צילום רדיו אי.פי.

הזמר האמריקאי המפורסם הארי בלפונטה הופיע יחד עם המנהיג השחור מדרום־אפריקה, הארכיבישוף של קייפטאון דזמונד טוטו, בהופעה מיוחדת שמטרתה איסוף כספים לילדי „קו החזית" באפריקה, הקו של מדינות העימות השחורות הגובלות בדרום־אפריקה. ההופעה נערכה בשבוע שעבר בבירת זימבאווי. צילום רדיו אי.פי.

■ טאיוואן

מטורפים אך מוכשרים

אם נהיגה משקפת אישיות, הרי טאיוואן היא אומה של אנרכיסטים מטורפים אך מוכשרים. מוניות בבירה טאיפה מתרוצצות בין אין־ספור נחילים של אופנועים גלוויידראש; מכוניות סוטות באורח מסוכן מנתיב לנתיב; הולכי רגל יודעים כי זכויותיהם אפס. לא לכך מצפים מדרקון כלכלי אסיאתי אשר מחוזות היצוא שלו מעוררות פוליטיקאים אמריקאיים לסירוף פרוטקציוניסטי. אין כאן לא המשטר המאורגן של דרום־קוריאה, לא הנוחות של סינגפור. ההקבלה היא, למען האמת, עם הפיליפינים שעל סף פשיטת־רגל.

אבל צריך להיות הסבר לשגשוגו העולה של אי השוכן מול הקצה הדרומי־מזרחי של סין, ללא אוצרות טבע, עם צפיפות אוכלוסין שניה בגודלה בעולם – פרט למדינות־עיר כדובאי וסינגפור – לאחר בנגלה דש. את התשובה צריך לחפש ראשית במוסר עבודה כפייתי, המושרש בקרב סינים החיים בחוץ לארץ, מסהו עד הונג־קונג. שנית, צריך לראות את מצבת הזיכרון לצ'אנג קאי שק: מאוזוליאום ענקי הניצב בתוך גנים יפי־נוף מדרום למלון הילטון של טאיפה. תיירים מקומיים משתאים בדממה מול פסל הברונזה של אותו איש מן היבשת, אשר עקרונותיו עדיין קובעים את קיומם. למטה במוזיאון הם מסתכלים בתזכורות מחייה: צילומי ענק מן השנים המוקדמות של הגנרליסימו; מדי הצבא שלו; דוגמאות מכתב ידו; עיטורים מאת דיקטטורים רחוקים, מתים, כמו סומוזה. הכותרות מספרות גרסה מיוחדת של ההיסטוריה המודרנית של סין: מיגור שושלת מאנצ'ו המושחתת ב־1912; המאבק השחוק נגד היפאנים בשנות ה־30 וה־40; מלחמת האזרחים עם הקומוניסטים האופורטוניסטים של מאו טסה טונג; בריחת צ'אנג קאי שק וצבאו הלאומני לטאיוואן ב־1949. כל אלה מתחברים למסר מובהק: חלומם של הלאומנים על שיבת ניצחון אל היבשת וסין מאוחדת מחדש.

במשך ארבעה עשורים כמעט, משמעותו של אותו חלום היתה עירנות צבאית ויציבות פוליטית כפויה. זה אינו רק עיקר אמונה, אלא סעיף בחוקה; והאמונה, או אפילו העמדת הפנים כי החלום ממשי, מכילה את המשמעת המגיבה נסים כלכליים. נכון הדבר שהטאיוואנים הם אינדיבידואליסטים דינאמיים, אבל המרץ שלהם תועל במתכוון למאמץ קולקטיבי. התוצאה היא משק עשיר פי עשרה מן היבשת שצ'אנג קאי שק השאיר אחריו.

כעדות לכך די להעיף מבט בסטטיסטיקה של הצמיחה הכלכלית. ב־1952 היה הערך השוטף של התוצר הלאומי הגולמי לנפש 48 דולר בלבד; היום הוא עולה על 5,000 דולר. אז היתה מכונית אחת על כל 1,000 נפש ורק טלפון אחד. היום יש להם יותר מ־400 טלפונים ו־40 מכוניות. טאיוואן היתה אי דל מאד. אחד מאנשי העסקים הגדולים שם אומר: „לא הכרנו אפילו נייר טואלט. השתמשנו בקני במבוק". יתרות מטבע החוץ של טאיוואן עולות על 75 מיליארד דולר – הגדולות ביותר אחרי יפאן – והחוב החיצון הוא סכום זעום של 2.9 מיליארד דולר. בשנה שעברה עלה היצוא של טאיוואן על היבוא בקצת יותר מ־19 מיליארד דולר. אפילו הזהירים ביותר (הסינים נוטים לחסוך ליום סגריר גם כשמתארכים ימי השמש) מודים כי 19.6 מיליון תושביה של טאיוואן, כמו היפאנים והסינגפורים לפניהם, עומדים להתענג על מנעמי תרבות הצריכה. נראה כי לא הרבה יכול להשתבש – אלא אם כן תתמוטט היציבות הפוליטית.

חזות קשה זו הובהרה לסינים ולזרים כאחד ב־13 בינואר. הנשיא צ'אנג צ'ינג קואו, בנו של צ'אנג קאי שק, מת ואת מקומו ירש סגן הנשיא, לי טנג־הוי, יליד טאיוואן. זה לא צריך היה לבוא כהפתעה. צ'אנג צ'ינג קואו היה בן 77, רתוק לכסא גלגלים בגלל מחלת הסוכרת, וסבל ממחלת לב. אבל בני־אדם נוהגים להתעלם ממחשבות לא נוחות ומותו הקרוב של צ'אנג נכלל באלה. מוטב לכל, כך קיוו, אם הזקן יהיה אתנו עוד כמה שנים.

היתה זו, אבוי, רק משאלת לב. אבל הדבר מובן. ראשית, מפני שצ'אנג צ'ינג קואו ייצג יציבות שושלתית (ביטחון רצוי מאד בתרבויות קונפוציאניות). כאשר מת צ'אנג קאי שק המהמיר ב־1975, בנו היה כבר ראש ממשלה ויורש משרתו – אפילו לפני שנבחר לנשיא, אחרי תקופת המעבר של יך צ'יא קאן ב־1978. אבל יש סיבה נוספת חשובה לא פחות. צ'אנג צ'ינג קואו ניחן בדמיון להבין שטאיוואן מוכרחה להסתגל ללחצים פנימיים וחיצוניים, פוליטיים וכלכליים. יתירה מזו, היו לו כושר מנהיגות ותמיכה ציבורית שכפו על המהססים לקבל את דעותיו. השאלה עכשיו היא האם ממשיכיו יטשטשו את חזונו ובאיזה מחיר. התשובה, בסופו של דבר, תלויה בתחושת הזהות העצמית של טאיוואן.

נשיאת הפיליפינים מרבה להופיע עם צבאה. אך בתמונה זו האירוע אינו קשור לבעיות הבטחון של ארצה. זוהי הפתיחה למיני־אלימפיאדה הנערכת בסיאול. צילום רדיו אי.פי.

■ וייטנאם

פרסטרויקה דוי מוי

שליטי וייטנאם מקווים שמנה של פרסטרויקה, על פי המרשם שנתן גורבצ'וב לברה"מ, תרפא את כלכלתה הגוססת של מדינתם. בשנתו השניה כמנהיג המפלגה הקומוניסטית הוייטנאמית, דוחק נגוין ואן לין לכיוון „דוי מוי", שפירושו „חידוש". הוא רוצה שמפעלים ממשלתיים ינוהלו בדומה לעסקים פרטיים, ושחקלאים ואנשי עסקים יפיקו רווחים וישקיעו אותם. הוא היה רוצה שהביורוקראטיה תקוצץ ושהמשקיעים הזרים ינהרו לוויטנאם. אף על פי שלין עלה לשלטון בדצמבר 1986, ה„דוי מוי" שלו רק החל. האם יש לו סיכויי הצלחה?

כמה אורחים מערביים חזרו פעורי־עיניים מביקורים בהאנוי ובהו צ'י מין סיטי (לשעבר סייגון), שם ניכרים לעין סימני השינוי. עסקים קטנים שוב פורחים, לאחר שהוחנקו במסע נגד „אנארכיה בשווקים" ב־1984. בתי קפה ומזנונים־דרכים נפתחים. בהו צ'י מין סיטי נפתח בנק מסחרי בניהולו של נגוין סואן אואן, היועץ הכלכלי של ההנהגה החדשה, שהתחנך בהרווארד.

שינויים אלה בחזית הכלכלית מלווים במשב של גלאסנוסט. בבטאון המפלגה „נהאן דאן" אפשר להבחין בחופש דיבור רב יותר. דיפלומאטים זרים בהאנוי מוזמנים לבקר את ידידיהם הוייטנאמים בבתיהם. לפתיחות יש השלכות אנושיות רחבות יותר: שר החוץ נגוין קו טאך אומר, כי כל העצירים ב„מחנות החינוך מחדש" בוייטנאם ישוחררו עד סוף השנה.

אולם לרוב הוייטנאמים ברור כי 1988 תביא עמה קשיים כמו בשנים עברו. ייצור המזון עדיין גדל בקצב קטן יותר מהגידול באוכלוסיה. השנה יהיו מיליון פיות נוספים להאכיל. פקידי הממשלה נאלצים להחזיק לפחות בשתי משרות כדי להתקיים; 1988 לא תביא להם שכר הגון תמורת עבודה בשעות רגילות. 1.3 מיליון אנשי הכוחות המזוינים ימצאו כי התנאים שם גרועים כתמיד.

קצב האינפלאציה עומד על יותר מ־700 אחוז בשנה, ומחירי החשמל עלו ב־1,000 אחוז אשתקד. מפעלים רבים מנצלים רק שליש מכוח תפוקתם בגלל מחסור בחשמל; יותר מעשירית מהפועלים מובטלים־סמויים או חסרי עבודה. שירותי התקשורת והתחבורה בוייטנאם במצב מחריד, הדרכים גרועות ומכשירי הטלפון ספורים. הפקידות הממשלתית משותקת ומרביתה מושחתת. אנשי סוכנויות הפליטים סבורים, כי יותר ממיליון איש רוצים לעזוב את המדינה, לחיות חיים חדשים במקום אחר ולהצטרף למיליון שכבר עזבו מאז 1975.

וייטנאם מפגרת בתשלומי רוב חובותיה החיצוניים, העומדים על יותר משלושה מיליארד דולר: יתרות מטבע החוץ שלה ירדו מתחת ל־20 מיליון דולר. הזרים מהססים להשקיע במדינה: מעטים נענו לקריאה כאשר נחקק חוק השקעות מפתה בדצמבר. חברות יפאניות, העושות עסקים בוויטנאם, שומרות על מרחק, קונות פירות־ים, אך לא מקימות חברות משותפות. „הונדה" רצתה להקים מפעל הרכבה לאופנועים, אבל היקפו היה רק שליש מזה שחפצו בו הוייטנאמים. התוכנית נגנזה.

עקב השואה הכלכלית סבורים משקיעים זרים פוטנציאליים רבים כי ל„דוי מוי" יש סיכוי להצליח, רק אם תגיע מהמערב זרימת כספי מספיקה. הדבר יקרה רק לאחר שהוייטנאמים יסיגו את צבאם מקמפוצ'יאה (קמבודיה). עד אז תמשיך ארה"ב להטיל חרם כלכלי על וייטנאם. הדבר מונע ממנה לפתוח יחסי־סחר בריאים עם שכנותיה הקפיטאליסטיות בדרום־מזרח אסיה ועם המערב, ומקשה עליה להשיג עזרה מערבית לסלילת כבישים ולרכישת ציוד חקלאי הטכנולוגיה. בינתיים היא תלויה בעזרה כלכלית סובייטית, המוערכת בשני מיליארד דולר בשנה ובעזרה צבאית מאסיבית שגודלה אינו ידוע. כל העזרה הצבאית חלק מהעזרה הכלכלית מושקעים בביצה הקמפוצ'אית.

וייטנאם הבטיחה להוציא את צבאה מקמפוצ'יאה עד 1990, אבל היא מתעכבת כדי לקבל תנאים שיעשו את הנסיגה אפשרית. ייתכן שהדבר משקף את שרידי כוחם של אנשי הקו הקשה, המשקיפים במורת רוח על לין מן הצד. ידוע כי לה דוק תו ואחרים, שסולקו ממשרותיהם הבכירות בסוף 1986 (רשמית בגלל „גילם המתקדם ובריאותם הלקויה"), מתנגדים לנסיגה. אפשר שהשמרנים, המקווים לשוב לשלטון, סבורים כי המלחמה בקמפוצ'יאה מהווה תירוץ טוב להמשך הקשיים הניצבים בפני העם הוייטנאמי. במשך 40 שנה האשימו את המלחמות ביצירת קשיים אלה; קשה להיגמל מההרגל.

פקידי מפלגה מקומיים רבים מצטרפים להתנגדותם של בכירי המפלגה לשעבר ל„דוי מוי". אם הרפורמיסטים יפטרו או ייעלו את עבודתם של שליש מפקידים אלה, המובטלים מעבודה, האחרונים ייעשו קשים יותר. פקידי המפלגה מהמדרגה השנייה בוויטנאם עלולים להקשות על לין, בדיוק כפי שעמיתיהם בברה"מ מקשים על גורבצ'וב.

האם סין מציגה מופת מעודד יותר? שם לדנג סיאו פינג היה יתרון גדול אחד, כאשר החל ברפורמות שלו. הן העלו מייד את הכנסותיהם של חקלאי סין; וכך קשה היה להפוך על פיה את המדיניות החדשה, שנשאה חן בעיני 80 אחוז מהאוכלוסיה בבת אחת. ברה"מ איננה מדינה חקלאית בעיקרה: רק 30 אחוז מתושביה חיים באזורי הכפר. וייטנאם כפרית הרבה יותר מסין – כ־85 אחוז מהוייטנאמים חיים באזורי הכפר – אולם החלוקה בה בין צפון לדרום מעכבת את העניינים ומקשה על חיקוי ההצלחה הסינית.

בדרום, שם מורגשת פחות שליטת המפלגה, הקולקטיביזציה של החקלאות לא הגיעה למדרגה שהגיעה אליה בצפון. האקלים נוח יותר, האדמה פוריה יותר, ורוח המסחר מהימים שלפני תבוסת האמריקאים והעלמותה של דרום וייטנאם – עדיין לא נמוגה. כאן הזרים נוחים יותר: משערים כי לכל אחת משלוש משפחות בהו צ'י מין סיטי יש קרובים בחו"ל, השולחים כסף הביתה. אנשים אלה מוכנים לנצל את יתרונות ה„דוי מוי" יותר מבני דודיהם בצפון. אולם הכוח הפוליטי עדיין מרוכז בצפון.

לפי שעה לין וחבורתו נמצאים בשלטון. לא סביר שיאבדו אותו לפתע במדינה המורגלת בחילופי הנהגה איטיים, באמצעות קונסנזוס, לא באמצעות טיהורים פתאומיים. אף על פי שלין, בן ה־74, אינו מייצג את הדור החדש, יש ביכולתו למצוא תמיכה בקרב צעירי ארצו. הם חושבים, בראוותנות מסויימת, כי על וייטנאם לחקות את ההצלחה הכלכלית של דרום־קוריאה, או את זו של תאילנד, אם להיות צנועים יותר. אבל ארוכה הדרך מהניצוץ שבעיניו של לין עד לוייטנאם שתהיה טובה במשהו מלבד מלחמות.

■ צרפת

מהגרים ערבים בצרפת

תהיה בכך משום אירוניה מושלמת אם המסע נגד המהגרים, שמנהל ז'אן מארי לה פן, יעניק בסופו של דבר לקהילת המהגרים בצרפת את הכוח הפוליטי החסר לה כעת. חצי משני מיליון המהגרים הערבים מצפון־אפריקה החיים בצרפת נולדו או חונכו במדינה זו. „לה בר", כפי שהם מכונים וכפי שהם מכנים את עצמם (מקוצר של המונח במלת הגנאי הצרפתית לערבים), הם קבוצה שחבריה הבוגרים נושקים עתה לשנת ה־30 שלהם. הם מושכים תשומת לב בצרפת הן בגלל בעיותיהם הן מחמת הצלחותיהם.

במאה האחרונה חוותה צרפת גלי הגירה רבים. היגרו אליה פולנים, איטלקים ופורטוגאלים. אולם המהגרים הכורים יותר מאלג'יריה, ממרוקו ומטוניסיה הם הראשונים שיצרו דור שני מובהק, בדלנות דתית ותרבות מוסלמית מבית עדיין ממלאות תפקיד, אולם ה„בר" מתחילים עתה להיראות שונים מאבותיהם. הבחורות רוצות בדרך כלל לברוח מהמסורת המשפחתית הקשוחה, ביחוד בכה שנוגע לנישואים מוסדרים־מראש. כמעט 80 אחוז מה„בר" נישאים לבן־זוג לא ערבי.

מרוכזים בערים גדולות דוגמת פאריס, ליל, ליון ומארסיי, ה„בר" נגועים לעתים קרובות בבעיות החמורות ביותר של החיים העירוניים. שיעורי האבטלה, הפשיעה וההתמכרות לסמים בקרבם גבוהים בהרבה מהממוצע (אף שהנתונים הרשמיים אינם מתייחסים אליהם בנפרד, כדי למנוע תלונות על גזענות). שיעור הנשירה מבית הספר מהיר. פחות מאחד על 20 מתוכם זוכה לחינוך גבוה. מצוקתם איננה נבדלת בהרבה מזו של בני האיים הקריביים בבריטניה או של השחורים הצעירים העירוניים בארה"ב.

כדי להתהלך כבעיות אלה יש צורך בנחישות גדולה, אולם „בר" רבים מצליחים בכך. עם הבולטים שבהם נמנים יאזיד סבג, ראש החברה הצרפתית הגדולה לייעוץ בענייני אנרגיה, „אנרפינאנס"; מעצבת אופנה מצליחה, אודריך עלייה; הסופר עזוז בגאג; הזמר כארים קאסל; השחקן סמאין, שהצגתו המצליחה רצה משך שבעה חודשים בצרפת. שמה היה „IS BEUR A STAR".

לגבי ה„בר" אבד הכלח על ויכוחים עתיקי־יומין על נושאים כגון „לאומיות וזהות". ארגונים המטפלים בבעיות השגרתיות של המהגרים הצפון־אפריקאים מאבדים מחשיבותם לטובת ארגונים שאפתניים יותר. הגדול שבהם הוא „פראנס־פלוס", שמטרתו העיקרית היא לצרף את הערבים־צרפתים הצעירים למרשם הבוחרים. הבחירות לנשיאות באביב השנה יעצבו את החיים הפוליטיים בצרפת לתקופה הקרובה. וארזקי דאהמאני, העומד בראש „פראנס־פלוס", טוען: „מדי יום אני מקבל קריאות טלפון ממפלגות פוליטיות מקומיות, הרוצות להציב ,בר' ברשימות מועמדיהם". בעזרת „פראנס־פלוס" וארגונים הדומים לו, מתכוונים הערבים־הצרפתים הצעירים להתמודד עם האתגר מצדה של „החזית הלאומית" של לה־פן.

דרושים/ות:
★ טכנולוג/ית או מהנדס/ת מזון בוגר/ת טכניון או מוסד מקביל לעבודה כמהנדס/ת תהליכים בייצור.
★ מפעיל/ות ציוד בקווי ייצור רצוי בוגרי/ות ביה"ס מקצועי.
נא לפנות בכתב יד, בצרוף קורות חיים לת.ד. 82 רחובות 76100

לחברת יבוא גדולה בת"א
דרוש:
שליח
בעל רשיון על קטנוע.
לאחר שירות צבאי.
לשבוע עבודה מלא.
לפרטים נא לפנות בין השעות 15.00–17.00 טל. 03-251176

דנרפולים — מפעלי דפוס בע"מ
דרוש/ה
ביצועיסט/ית — מעמד/ת
לשבועונים.
העבודה במשמרות.
טלפון: 380810, 370075
לאברהם משעה 14.00

לרשת חנויות (ארצית)
מנהל אחזקה/משק
- השכלה אקדמאית בהנדסה
- נסיון קודם הכרחי.
- משרה מלאה / תנאים טובים
טל. 622536/7
סטימצקי

דרושים **שומרים**
יוצאי צבא
עד גיל 55 לעבודה במוקדים באזור בנ"ב, חולון ותל־אביב
טלפון: 03-370452

דרושים
שומרים מעולים
גילאי 35 עד 58 לעבודה באזור הרצליה.
תנאים טובים למתאימים
03-370452

דרוש **חצרן**
לביצוע עבודות נקיון ולהנעת והפעלת מכונות נקיון.
טלפון: 03-370452

דרושים:
אדריכל בנין
והנדסאי בנין
בעלי נסיון, למשרד אדריכלים
טל: 03-728235

דרושים
שומרים / מאבטחים
לעבודה במשמרות
תנאים טובים
לפנות ריינס 22 ת"א
טל: 03-239880

לשגנון מוצרי עור בע"מ
דרוש
סוכן
לאזור המרכז והדרום
רכב מסחרי ועדיפות הכרוכה
טל. 03-5102869

למשרד נסיעות
דרושים
★ **פקיד/ה** מוסמך/ת בעל/ת ניסיון
★ **שליח** עם וספה משרה מלאה
03-267174/6

למועדון ספורט ברמת־גן
דרושה
מזכירה
שעות עבודה 17.00–8.00
דרוש נסיון קודם + המלצות
פרטים: 03-770562

דרושה
מזכירה
עם ידע באנגלית, משרה מלאה
03-250147-8

דרוש
מנהל עבודה
לעבודות גמר מאיזור ת"א
052-446844

לחברה קבלנית
דרושים
קבלני שלד
לאיזור המרכז
כולל ציוד
טלפון 03-744515, 03-5741605

לחברת מוסדות חינוך ותרבות בחולון
דרוש/ה
רכז/ת הכשרה מקצועית
משרה מלאה במסגרת פרויקט השיקום בשכונות תל־גיבורים וג'סי־כהן.
עדיפות תינתן לבעלי תואר אקדמאי במדעי החברה/רוח
פרטים: 882638, 5052100

דרוש/ה
איש/ת מכירות
לקידום מכירות מרוכזות
בעלי נסיון במכירות למוסדות ולועדים מתבקשים לפנות בכתב.
תנאים טובים
למועמדים המתאימים
אל ת.ד. 50402 ת"א 61500

למשרד רואה חשבון
בת"א דרושה
חשבת שכר
בוגרת תיכון עם ידע בהנהח"ש
טלפון 03-653901 בשעות 10.00–13.00

לאחים לייבמן מהנדסים בע"מ
דרוש/ה
מנהל/ת חשבונות
בעל/ת נסיון ביבוא
שליטה בשפה האנגלית – הכרחית.
נא לפנות בכתב לת.ד. 390 ת"א 61003 ולציין "עבור מנה"חש". פניות טלפוניות לא ייענו

לפרסום אורן
דרוש/ה
גרפיקאי/ת
ביצועיסט/ית
מעולה
נא לפנות בין השעות 10.00–14.00 לרבקה סגל
03-331251

לרמטקס בית תרושת לאריגה בבני ברק
דרושים:
★ **שוזר**
★ **אורגים**
★ **קושרים**
★ **שתאי**
פרטים בטלפון
03-705151/2/3

להברה מסחרית
דרוש/ה
מנהל/ת חשבונות
עם נסיון
רצוי ידע בעבודה עם מחשב
נא לפנות לטלפון: 03-824176

יש עבודה בחברת החשמל
למשרדנו בת"א דרושים:
מהנדסי חשמל
הכישורים הדרושים:
★ רצוי במגמת זרם חזק.
המעונינים יפנו בכתב, בצרוף קורות חיים, למח' כ"א מחוז הדרום, ת.ד. 9002 ת"א 61090.

להקמת תחנת הכח "רוטנברג" באשקלון דרושים:
1. מסגרים
2. מכונאים
הכישורים הדרושים:
★ בוגרי בי"ס מקצועי
★ בעלי נסיון
בריאות תקינה
העונים לדרישות הנ"ל יפנו אישית עם תעודת השכלה אל מח' כח אדם, אגף הביצוע רח' החשמל 16 קומה 12 תל־אביב
מודעה זו מיועדת לנשים וגברים כאחד

חברת החשמל לישראל בע"מ

יותר טוב מנפאואר
למחלקה הטכנית ת"א
בן־יהודה 12,
א'-ה', 08.00-14.00
טל: 284128, 03-298877
דרושות
מלחימות ומחוטטות
נסיון של שנתיים לפחות.
למשמרת בוקר, במפעל מסודר באזור המרכז. ארוחות + הסעות.
פנו למנפאואר בהקדם – זה משתלם!
מנפאואר
MANPOWER
החברה הגדולה בעולם לעבודה זמנית
המשרות במודעה זו מוצעות לנשים ולגברים.

מדליון הכסף ניתן כאות הוקרה והכרה למצטיינים שבין עובדי מנפאואר

עיריית חולון
MUNICIPALITY OF HOLON
מינהל כללי
דרוש/ה
באגף הנדסה –
הנדסאי/ת – טכנאי/ת
כישורים: הנדסאי בנין בעל נסיון של 5 שנים לפחות, עם ידע ונסיון בבדיקת בקשות להיתר בניה, הבנה ונסיון בהכנסות בנין ערים וחישובי שטחים.
המעונינים יפנו בכתב בצירוף קורות חיים, תעודות למנה"ח כח אדם עד 27.3.88 ויצמן 58 חולון
מיקוד 58373

לחברת תקשורת גדולה בת"א
דרושות
עובדות
לעבודה קבועה במשמרות
(לא סטודנטיות)
ידיעת עברית על בוריה
אנגלית טובה
לפנות לטלפון 630040
ולבקש אחראית משמרת

לתשלובת שטיחי שומרון
דרושים
אנשי מכירות עצמאיים
בכל רחבי הארץ
★ נסיון של 3 שנים לפחות במכירות
★ בעלי רכב מסחרי
★ אפשרות להכנסה גבוהה מאוד מאוד.
02-917011-5

להברת קוסמיק מלקם בע"מ
דרוש
טכנאי שרות
נמרץ
★ הכרת מחשבי IBM – PC חובה
★ רכב חובה
טלפון: 03-339841 לפנות לאלון

סוכני מכירות
לחברה מובילה בענף תיק עור
★ הגדרת המשרה: שיווק תיק עור לחנויות
★ דרישות המשרה: אמינות, חריצות, כושר שיכנוע ויוזמה.
לפנות בטלפון 03-725813

לסוכנות נסיעות ותיקה דרושים
לסניף תל־אביב:
★ **פקיד/ת נסיעות**
מנוסה לתיירות יוצאת.
לסניף ירושלים:
★ **פקיד/ה מומחה**
למחלקת תיירות יוצאת.
לפנות בכתב־יד
אל ת.ד. 1074, תל־אביב 61009

לשף החדש של מלון דן כרמל בחיפה
דרושים **טבחים/ות**
בדרגת שף "דה פרטי".
לפנות למנהל כ"א דן כרמל
04-386211
מלונות דן
The Dan of Israel Hotels and Resorts

למרכז ספורט בתל־אביב
דרושה
מזכירה
למשרה מלאה
נא לפנות בכתב יד בציון קורות חיים ובצרוף המלצות לת.ד. 9003 ת"א 61090.

לחברה לשילוח בינלאומי
דרושים
אנשי מכירות מקצועיים
בעלי נסיון מוכח.
טל: 03-659860

למחלקת הנהלת־חשבונות בחברת פרסום בתל־אביב
דרושה:
גברת דינמית
לטיפול בנושאי כספים.
פרטי המשרה המוצעת:
★ הפעלת מחשב
★ קשר עם לקוחות וספקים
★ הכנת חשבוניות
★ גביות ותשלומים.
רק מועמדות רציניות, בעלות נסיון בתפקיד דומה יפנו לטל. 03-281824 לגב' דורית

לחברת תיירות
דרוש/ה
★ **מומחה לנסיעות**
בעל/ת נסיון בתיירות יוצאת
★ **מורשה לנסיעות**
בעל/ת נסיון בתיירות יוצאת
לפנות לטל. 5460512, 03-442763

לחברה תעשייתית מובילה בתחומה
דרושים:
1. לסניף השיווק בפ"ת:
א. נהגים – עם רשיון נהיגה של 15 טון להובלת סחורה.
ב. מלגזנים
תחילת העבודה מיידית
טלפון 03-9234122.
2. למפעל ברמת־גן:
שומר – לעבודה קבועה במשרה מלאה כולל לילות, שבתות וחגים. עליו להיות לאחר שירות צבאי ובעל בריאות תקינה.
לפנות לטל. 03-731111 למחלקת כח־אדם

דרושים
★ **מנהל למסעדה**
אקסקלוסיבית בצפון תל אביב.
★ **מנהלים/ות לפאבים**
טלפון 03-285746, 03-282967

דרושות
נציגות מכירה
ברמה גבוהה בעלות כושר שכנוע, הופעה נאה וניסיון במכירות.
לפנות לת.ד. 46106 ת"א
מיקוד 61460 ("מכירות")

לאנשי מכירות
עם נסיון
ששווה זהב
מגיע שירוויחו
הרבה כסף
במסווגים של אינדקס פרסומים
לפנות לאיציק
03-297327

לאינטגר פרסום דרושים
מונטג'רים
מנוסים לתפקידים אחראיים בתנאי עצמאיים.
משכורת ותנאים מצויינים כולל פרמיות. לטלפן
336737 331360 תל־אביב

דרושים/ות
מגהצים/ות מנוסים/ות
להבריות צעצועים בירושלים ונתניה
לפרטים נא לפנות בכתב לת.ד. 6031 תל־אביב מיקוד 61060 עבור "מגה/ת"

למשרדי "מונטמהי" בתל־אביב
דרושה
פקידה עברית/אנגלית
הדפסה על מעבד תמלילים
03-232923 לרונית

למרכז הרפואי אסף הרופא
דרושים
★ **סגן מנהל מעבדה מיקרוביולוגית**
M.D. או Ph.D במיקרוביולוגיה.
★ **מנהלי מדורים**
M.D. או Ph.D במיקרוביולוגיה.
★ **אחיות מוסמכות ומעשיות.**
★ **אחיות חדר ניתוח.**
לאחיות יוצעו – עזרה בדיור, תחבורה והתחשבות בתנאי עבודה
נא לפנות לטלפון: 03-948040 בין השעות 10.00–14.00

שהדור
1984 בע"מ • סוכני מכס והובלה בינ"ל
למחלקת שילוח בינלאומי דרושה
פקידה
במשרה מלאה
אנגלית חובה ★ תנאים טובים
לפנות לטל. 03-7511117–8–9, 03-7520518
לפנות לאיציק.

EUROPCAR השכרת רכב
דרוש
נהג
לאזור גוש דן
★ גיל 21
★ לאחר שרות צבאי
★ רשיון נהיגה עם ותק של שנה לפחות
★ רצוי ידע במכונאות רכב
בדבר פרטים נא להתקשר לטלפון 03-337951 לגדעון בין השעות 15.00–17.00

עיריית קרית־אתא
משרד מהנדס העיר
דרוש
מהנדס
למדור הבנ־ישים והפיתוח
במשרה מלאה
דרישות המשרה:
א) מהנדס רשום בעל נסיון של 5 שנים לפחות בעבודות כבישים
ב) שליטה מלאה בעברית: דיבור, קריאה וכתיבה.
ג) בעל רכב פרטי.
המעונינים יגישו את הצעותיהם בכתב למחלקת כח אדם בעירייה (ת.ד. 1 קרית־אתא 28100) עד תאריך 1.4.88 שעה 12.00.

MAGEN DAVID ADOM IN ISRAEL
מגן דוד אדום בישראל
למגן דוד אדום בישראל דרוש
מנהל הסברה ודובר
לקבלת פרטים נוספים נא לפנות למח' כ"א רח' יגאל אלון 60 ת"א עד ליום 25.3.88 טל' 03-302222

דרושים
טכנאי אלקטרוניקה מוסמכים
לאזור הצפון (חדרה, טבריה, חיפה)
תאור התפקיד:
– טיפול ותיקון מסופי מחשב בדרג א' ב' בתנאי שדה
– טיפול תחזוקתי מונע
– תמיכה טכנית
הכישורים הנדרשים:
1. תעודת בוגר של בי"ס לטכנאי ו/או הנדסאי אלקטרוניקה.
2. נסיון של שנתיים כטכנאי שרות.
3. רשיון נהיגה על רכב פרטי. רשיון על קטנוע – יתרון.
4. יכולת עבודה בתנאי לחץ ובשעות ארוכות לרבות שעות נוספות רבות.
תנאי השכר יקבעו בהתאם לכישורי המועמד.
נא לפנות בכתב יד עד יום ו' 25.3.88 לת.ד. 7019 ת"א מיקוד 61-070 עבור "טכנאי אלקטרוניקה – אזור הצפון"

משאויר
דרושים
★ **מלגזנים**
★ **עובדים כלליים**
לעבודת משמרות בנתב"ג
תנאים טובים למועמדים כולל קביעות
נסיעות וארוחות טל' 03-9711696

לשוגון מוצרי עור בע"מ
דרושות
מקדמות מכירה
מכל חלקי הארץ, שכר בהתאם
להישגים, בוגרת תיכון ומעלה, גיל 22–40, כושר ביטוי, סבלנות וחריצות.
המעוניינות תפננה בכתב יד עם פירוט נסיון קודם, רח' יונה – הנביא 39 ת"א 63302.

אוניברסיטת תל-אביב
דרושים / דרושות
1) מנהל/ת הספריה – הפקולטה למשפטים
– השכלה אקדמית ותעודת ספרן מבית ספר אוניברסיטאי לספרנות.
– נסיון בניהול ספריה וצוות עובדים – רצוי נסיון בניהול ספריה משפטית.
– ידיעת השפות עברית ואנגלית על בוריין.
– יכולת ניהול תקציב עצמאי ומקח על השקעות ספקים בארץ ובחו"ל.
– כושר ניהול צוות עובדים ויכולת לקיים יחסי אנוש תקינים.
הערה: למשרה זו נא לפנות עד – 25/3/88
2) דפס/ת מולטיליט – ליחידת ההפקה:
בוגר/ת בי"ס מקצועי לדפוס. נסיון בהפעלה עצמאית של כל סוגי מכונות דפוס בגודל 1/8; ידע כללי בצלום לוחות אלקטרוסטטיים מאליפקס AB – DICK.
3) מנהל/ת חשבונות
א. סוג 2 בהנה"ח, נסיון של מספר שנים, רצוי בתחום המיסוי, 50% משרה – עם אפשרות הגדלה הדרגתית.
ב. סוג 2 בהנה"ח, נסיון, רצויה ידיעת אנגלית, 75% משרה.
ליחידה ללימודי חוץ
4) פקידה
אחרי צבא, כולל הדפסה, רצוי ידע בהנהח"ש
ההעסקה היא על חשבון תקציב חיצוני. המעוניינות יפנו ליחידה ללימודי חוץ, קרית האוניברסיטה, רמת אביב (ליד בנין ולפסון), טל. 425452, 5450079.
המעוניינים/ות מתבקשים לפנות בצירוף קורות חיים, פרטים על נסיון בעבודה ושמות ממליצים למדור העסקה, יחידת המנגנון, אוניברסיטת ת"א, רמת־אביב, מיקוד – 69978. (טלפון: 03-5450345)

לבי"ס תיכון מקצועי אורט – "גאולה"
רח' גאולה 30, תל־אביב
טלפון 03-657940
אורט ישראל
דרוש/ה
מורה ללשון
(משרה חלקית – מלוי מקום עד סוף שנת הלימודים)

למוסד חינוכי במרכז הארץ
דרושים/ות
★ **יועץ/ת חינוכי/ת**
★ **עובד/ת סוציאלי/ת**
נא לפנות בכתב ולפרט קורות חיים לת.ד. 112 נתניה

למוסד ציבורי גדול בתל־אביב
דרושה
מזכירה כתבנית
(עיבוד תמלילים)
בוגרת תיכון, שרות צבאי.
טלפון: 1-03-431620

תמסה טורס (1975) בע"מ
כפר־סבא
דרוש/ה
פקיד/ה נסיעות
בעל/ת נסיון מורשה
נסיון שנתיים לפחות ליום עבודה מפוצל.
בדבר פרטים: ארמנדו/בטי
טלפונים: 052-916279 052-22192

למרכזי הנופש של קופת־חולים
דרושים/ות
1) לבית רמז בזכרון יעקב
טלפון 063-90945
★ טבח ראשי
★ אחראי/ת לחדר אוכל.
2) למרגוע לעובד באשקלון
טלפון 051-36435
★ סגן/ית למנהל מטבח
★ טבח מקצועי
על המועמדים המתאימים להתקשר לטלפונים הנ"ל.

למוסד רפואי גדול
באזור המרכז
דרוש
מהנדס ייצור
בעל נסיון של 4 שנים לפחות
לעבודה במשרה מלאה.
על המועמד להיות בעל רכב.
לפנות לת.ד. 8352100 רמת־גן
עבור מהנדס ייצור.

אודים המערכת ללימודי ישראל מבוגרים
למחלקה המנהלית
דרושה
מזכירה
לעבודה עם אתגר במשרה מלאה.
כישורים: השכלה תיכונית מלאה. ידע בהדפסה
בדבר פרטים נא לפנות לטל: 03-302833, 03-302836.

אודים ישראל המערכת ללימודי מבוגרים
דרושים
★ **עובד אחזקה**
– לעבודה ע"פ קריאה.
★ **רכז קורסים**
בשעות הערב.
★ **פקיד** לשעות הערב
מ־19.00–21.00
לפרטים נא לפנות לטל: 03-380917

למשרד עורכי־דין
דרושים
1. כתבנית וורדמיל
עברית אנגלית מעולה לשעות אחה"צ
2. נער/ה לשליחויות ועבודות משרד כלליות
מועמדים מתאימים מתבקשים לפנות לטלפון 03-252425

ש. שבת שרותים בע"מ
סניף חיפה
דרושים:
עובדים ליחידת המטענים בנמל חיפה
הכישורים הדרושים:
★ בוגרי 12 שנות לימוד
★ עד גיל 45
★ יוצאי צבא, משטרה, מג"ב
ועדת קבלה תתקיים במשרדנו בחיפה רחוב העצמאות 25 קומה ד' ביום ד' 16.3.88 בין השעות 10–12, נא להצטייד בפנקס מילואים, ת.ז. ותמונה.
תנאים טובים למתאימים.

לחברת המזרח לשיווק מכוניות
סניף אשדוד
דרושים:
1. **מכונאי רכב מוסמך** (תעודות)
2. **חשמלאי רכב מוסמך** (תעודות)
3. **נהג** בעל רקע במכונאות רכב.
4. **מוסר רכב חדש** בעל כושר ביטוי והופעה נאה, ידיעה טובה במכונאות רכב, עדיפות לבוחן רישוי מוסמך.
★ ★ ★
★ בעלי רשיונות נהיגה 3 שנים לפחות.
★ בוגרי שרות צבאי.
★ ★ ★
מועמדים מתאימים יפנו טלפונית 08-523670 לישראלה.

חוזה מערכות בע"מ
מערכות מחשבים בע"מ
דרוש
טכנאי/הנדסאי אלקטרוניקה
לראש צוות התקנות למערכות מתח נמוך
כישורים: ציוד, דינמי
בעל נסיון בהתקנות
רשיון נהיגה ב' – חובה
מועמדים מתאימים יפנו בכתב, בצירוף קורות חיים וניסיון קודם לת.ד. 24092 ת"א, מיקוד 61240.
החברה נבנית על קבוצת בלה.

THE CARLTON HOTEL
TELAVIV (★★★★★) קרלטון ת"א
מורד הירקון 10 ת.ד. 61064
דרושים:
★ **מלצרים/יות** – למשרה מלאה צעירים אחרי צבא דוברי אנגלית
★ **מפקחות קומה** – בעלות ידע או יכולת להיות אחראיות על צוות.
★ **טלפנים/יות** – אנגלית טובה חובה שפות אחרות – יתרון.
★ **שוטפי כלים** – לעבודה ליד מכונות
להתקשר לכח־אדם 03-201467

דירות

וילות ובתים

ברחובות בהבצלת קוטג' חדש ומפואר "דיוך פלנס" ביתי־העולים 6 רחובות 08-453055 (26143)

בהרצליה־פיתוח למכירה, לרגל נסיעה, וילה יחידה עצמאית (7755) 052-570970

למהירי החלטה ברמת־השרון המערבית קוטג' +4 מרתף 03-494684 (26770)

בהרצליה־הצעירה קוטג' מפואר מרתף+ גג 03-738521 (19927)

בכפר־שמריהו, "וילה במפלס אחד+ 4 חדרים 052-573522 (19915) 03-484142

סביון וילה 7 חדרים מיקום שקט "סנטר" (18337) 03-346441

קוטג'ים מפוארים בין רעננה לנתניה, החל מ־ $119,500 כולל מע"מ. 052-917111 בימי: 03-630011, מיגוי (9691) 31318

קבלנים מציעים

להשכרה/ למכירה בנין 3 קומות 650 מ"ר לקומה+ מרתף באזור התעשיה הישן בראשל"צ בנין מיוחד, מתאים לאלמות חתונה ו/או לחנויות. בדבר פרטים: ת.ד. 797 ראשל"צ (22959)

במגדלי 4 ת"א 3½+ מעליה+ חניה מיידי! (21489) 03-249195

"ומותיגן" מציעה בר"ג דירות פאר בנות 4־5 חדרים 03-724515 (27138)

בגבעה המשקיפה לים, בהרצליה ב', קוטג' ופנטהאוז מפוארים+ תוספות 03-490342 (26476) 03-472862

דירות פאר בפרוייקט מגדלי־קסם. רמת־גן. 03-761779 03-769961 (14207)

במגדלי בר־כוכבא, בהרצליה, 3־4 חדרים ק"ר 106 מ"ר 120,000 דולר 03-247730 (9463) 03-245385

דירות למכירה

מעוניין למכור דירה בירושלים אנו נמכור ללא דמי תיווך ברזילי 03-382638 03-370201 (18619)

ת"א־יפו

דירות למכירה

המומחים למשכנתאות־ בנק טפחות לשרותכם סניפים בכל רחבי הארץ (26415)

דירות למכירה 4 חדרים ויותר

מבצעון. רמת־אביב ג' 4־5 יוקרתיים ־לבני... אנטנה לווינית שיש בסלון, מרפסת שיזוף ועוד..) 4 מרווחים 107 מ"ר החל מ־209,000 ש"ח 5 אקסלוסיביים 148 מ"ר החל מ־ 250,000 ש"ח פנטהאוז אמיתי (במפלס אחד) דירות גג במוספת מע"מ במזומן, אפשרות לתשלומים נוחים ומשכנתאות. המבצע יתקיים במוצ"ש בין השעות 19.00־21.00 במשרדינו ברח' אחימאיר 23 רמת־אביב ג' "ישקו" "ISCO" (25622) 03-426293

5 בשורות 150 מ"ר ג'קוזי, מטבח אמריקאי, חימום, מזגנים, מעליות, חניה, מחסן (29652) 03-5413438

דירות למכירה 3־3½ חדרים

3, עוקית מעלית, חניה אזור הבימה. 03-293528 03-287776 (23478)

דירות למכירה 2־2½ חדרים

דירות למכירה 1־1½ חדרים

דן

דירות למכירה 4 חדרים ויותר

ברמת־גן בשלבי בניה שונים 5־4+ דירות גג בו־צור 03-7514506 (29186)

בקראון פנטהאוז דופלקס חדש קומה גבוהה "סנטר" (20504) 03-351425

דירות למכירה 3־3½ חדרים

דירות למכירה 2־2½ חדרים

דירות למכירה 1־1½ חדרים

שרון

דירות למכירה 4 חדרים ויותר

בנוה־הרצליה של אזורים בהרצליה "הצעירה", שכונה יוקרתית חדשה, 5 חדרים מפוארים ופנטהאוזים. מחירים מיוחדים לתקופה מוגבלת פלא־פון 050-22214 בכל שעות היום. פתוח בימים א' ב', ד', ה, 14.00־10.15, המשך רחוב רבי־עקיבא (252)

דירות למכירה 3־3½ חדרים

חולון־בת־ים

דירות למכירה 4 חדרים ויותר

דירות למכירה 3־3½ חדרים

דירות למכירה 2־2½ חדרים

דרום

דירות למכירה 4 חדרים ויותר

דירות למכירה 3־3½ חדרים

דירות למכירה 2־2½ חדרים

דירות גג

בראשל"צ 4+ גג+ חדר במערב מסודרת "סיון נכסים" 03-941352 (27884)

בלעדי ל"קנון" בעמדן, בפייבל, באהבת־ציון, פנטהאוזים ברמה 03-242192-3-4 (7941)

ביקוש דירות

דירות בשכ"ח

דירות מרוהטות

דירות בדמי־מפתח

עסקים

להשכרה על נתיבי איילון 200 מ"ר מפוארים "רשף־נכסים" (22282) 03-5742777

להשכרה ביהוד 500־1000 מ"ר גבוה+ כח (21397) 03-449249

לפתוח עסק: בהשקעה לא גדולה בתחום מכשירי כתיבה בכל חלקי הארץ פרטים: דפנת בע"מ תל־אביב אחד־העם 68 טלפון (18389) 03-281263

להשכרה בחולון 500 מ"ר ק"ק+ חצר "רשף נכסים" 5742777 (25307)

מחסנים

להשכרה לייד הקניון ברמת־גן 1000 מ"ר+ מעליות, לתעשיה קלה "רשף־נכסים" (6693) 03-5742777

אולמות

חנויות

חנויות בדמ"פ ובשכ"ח נחלת־בנימין זבולון, לוינסקי אלנבי+ בניינים בטאבו 03-658169 (9252)

להשכרה / מכירה במקום הטוב ביותר בדיזנגוף־סנטר 200 מ"ר אולם תצוגה שיווק בלעדי "רשף־נכסים" (26488) 03-5742777

משרדים

בבנין משרדים בצפון ת"א להשכרה משרד (חדר בודד או כפול) (26502) 03-252340

מבני תעשיה

להשכרה 600 מ"ר אולם+ עלפונים+ חצר באיזור התעשיה בת־ים (18568) 03-9614565

בחולון 650 מ"ר ק"ק למכירה או להשכרה (18032) 03-5051803

דרוש מבני בודד כ־1500 מ"ר בתל־אביב וסביבתה ליבואן יתכן מגרש. 03-264625 פלדום (29654)

בחדרה להשכרה תעשייה 1700 גובה 6. 06-325066 06-325769 (29650)

מגרשים

לרציניים! במזומן בפתח־תקוה לבניה 7 יחידות 03-447234 (20492) 03-5520387

הצעות עבודה

חוק הזדמנויות שווה בתעסוקה, התשמ"א 1981

לפי חוק זה אסור לסרב לקבל אדם לעבודה מחמת מינו או מחמת היותו נשוי או הורה, אלא אם אופיו או מהותו של התפקיד מונעים קבלתו של בן אחד המינים לעבודה הנדונה. העבריינים צפויים לעונש על־פי החוק.

ל"מיזומי" פרדייז דרוש/ה מלצר/ית מקצועי/ת למשרה מלאה 03-496115 לג'וליאן (24877)

חווט לוחות חשמל מנוסה לעבודה ברמת־החייל/ רעננה ־הסעות תנאים מצויינים "א.ו.ת" (22617) 03-371465

מכונאי בנזין/ דיזל מנוסה לעבודה בר"ג, פ"ת, ת"א תנאים מצויינים "א.ו.ת" (22613) 03-371465

עובד חצר לעבודות כלליות למברה גדולה בחולון "א.ו.ת" (21804) 03-371465

פועלי יצור בתעשיה לעבודה מיידית בחולון /בני־ברק תנאים טובים 03-371465 "א.ו.ת" (20953)

מלונים מנוסים מגוייזן לעבודה מיידית 03-451729 "א.ב.א" (19002)

עובדי יצור למפעל בטחוני בחולון חדרה (03-883636) ונתניה (053-336759) רחובות (08-476173) וגוש־דן (03-734288-9) (18736)

למוסטלה פאם תכשירי טיפוח ואיפור דרושות יועצות יופי משת מכירה לכל רחבי הארץ. הכשרה תינתן למתאימות. תל־אביב: 225812 בני־ברק 03-235229 רמת־גן 03-760974 ראשון־לציון רחובות: 03-941773 כפר־סבא 052-28640 רעננה: 052-88776 הרצליה: בת־ים ־חולון 03-846253 פתח־תקוה: 03-919904 נתניה: 053-617205 אשדוד: 08-552242 קרית־גת: 051-881203 לוד ורמלה: 08-226260 חדרה: 06-324378 אחור השומרון 03-9362477 (18659)

לחדרי אוכל במפעלים בת"א ורחובות דרושים/ות עובדים/ות כלליים בתנאים טובים. למקסים 03-224567 לאפי 08-444272 לעדינה 03-263220 (17571)

חברה פיננסית גדולה בהקמה מחפשת אנשים רציניים המעוניינים להתקדם אם את/ה בעל/ת השכלה תיכונית המסוגל/ת לנהל מו"מ ולקבל החלטות באופן עצמאי התקשר/י לקביעת פגישה (14787) 03-299865

דרוש עובד רקע טכני רשיון לקטנוע 1½ +ב' (16454) 03-371551

דחוף! 1750.־ לחודש צעירים/ות ת"א, שד־רוטשילד 20 ק"ב חדר 6 (14803)

להברת בניה גדולה דרוש: איש אחזקה ידע בחשמלאות ומסגרות העבודה במרכז הארץ 03-357191 לפנות לרזר (14386)

מרכזניות מנוסות על מרכזיות אוטומטיות, ליום עבודה מלא, לעבודות ־ זמניות. "מנפאואר" בן־יהודה 12 ת"א א' ־ה' 14.00־8.00 03-298877 (13071)

מלחימות/ מחווטות, ניסיון 5 שנים, ידע בקריאת שרטוט למפעלים בחולון ות"א. 03-286111 (10347) 03-9659733

עובדי יצור +פרופיל צבאי +גבוה לעבודה מעניינת 03-5449848 (7947)

נשים וגברים לקידום מכירות באולמות תצוגה למכשירי חשמל, למוצרי ניקוי וקוסמטיקה בשקמים ובמשביר בכל הארץ. שכר קבוע לאתה"צ או ליום שלם 03-7511615, 03-7513601, 03-7513872 (3263)

אינסטלטורים מנוסים ועוזרים לעבודה באזור המרכז 03-403378 (2853)

עובדים/ות לא מקצועיים למפעל באיזור בית־שמש 5 ימי עבודה בשבוע שכר הוגן+ הסעות+ ארוחות+ תנאים סוציאליים (18028) 02-914138

פקידים/ות

מעבדות תמלילים מנוסות ב: א־ב, וורדמיל, ותוכנות אחרות תנאים מצויינים "א.ו.ת" (22606) 03-371465

עוזרת למזכירת מנכ"ל, עברית אנגלית +עיבוד תמלילים לעבודה בת"א בחברה גדולה לשעות 5 ימים 18.00־12.00 תנאים מצויינים "א.ו.ת" (22601) 03-371465

למלון דן־כרמל דרוש ה פקיד/ה מחלקת חשבונות ואשראי בעל השכלה חשבונאית לפנות למנהל כ"א דן־כרמל 04-386211 (20202)

מעבדת תמלילים במשה לעבודה ב־D.C.F מיידית תנאים מצויינים 03-371465 "א.ו.ת" (20191)

מזכירה+ עיבוד תמלילים (רצוי רקע טכני) לעבודה קבועה 03-451729 "א.ב.א" (19921)

לחברת השמירה חטיבת האלקטרוניקה, למחסן רכיבים אלקטרוניים, פקידה לרישום תנועות מלאי באמצעות מחשב עדיפות למפעית ולבעלת נסיון קודם תנאים טובים למתאימה (18630) 03-706181-2

דרושה כתבנית מעולה I.B.M P.C בפתח־תקוה 03-9223862 (18587) 03-9226821

מזכירה מנוסה שפת אם אנגלית ע/ת אנגלית לחברה אמוקאית גדולה בה"א 03-284111 (14461)

סלרית (לשעבר) לעבודה דומה בחברת אלקטרוניקה גדולה בת"א. 03-286111 (11327)

ל"קריירה": קלדנית ־מזכירה +נסיון בכ"א, לעבודה מעניינת בת"א, (8191) 03-5449848

עובדי מחשב

ל"קריירה": מפעיל P.C +נסיון בהתקנות ובהרחבות. לעבודה בשעות 19.00־15.00 בהדר־יוסף (17854) 03-5449848

עוזרות ומטפלות

טבחים – קונדיטורים

לחדרי אוכל במפעלים בת"א וברחובות דרושים: טבחים ועוזרי טבחים בתנאים טובים. למקסים 03-224567 לאפי 08-444272 (17918) 03-263220

גזירה/תפירה

דרושה מודליסטית מקצועית ומנוסה לאופנת נשים שלפון 03-814424-5-6 (19952)

הנהלת חשבונות

מנהלי חשבונות סוג 2 מנוסים בעבודה עם מחשב, ליום עבודה מלא. "מנפאואר" בן-יהודה 12 ת"א, א'–ה' 8.00–14.00 (13174) 03-298877

טכנאים/הנדסאים

עורכ/ת מעגלים מודפסים, מנוסה למפעל אלקטרוניקה גדול בת"א (12910) 03-286111

טכנאי מיזוג אויר+ רשיון חשמלאי מוסמך לאחזקה בחב' מחשבים בהרצליה. 03-286111 (12894)

שרטוט וגרפיקה

דרושה גרפיקאית מעולה לעבודה בעיתון מקומי 03-9223862 (18401) 03-9226831

עובדי דפוס

צלמ/ת מונטז'ר/ית מעולה לבית דפוס בפ"ת 03-9223862 (18540) 03-9226831

חשמל ואלקטרוניקה

לי"א.ב.א" חשמלאי מוסמך+ נסיון באחזקת מבנים (רצוי ידע בקירור) 03-5467156 (18959)

חשמלאי ראשי, ניסיון בפיקוד ובקרה למפעל גדול בראשל"צ 03-9659733 (12951) 03-286111

לחברת "גילאור" חשמלאים בעלי נסיון בתעשיה, מבני ציבור ותאורת רחובות (3254) 03-810194

עובדי יהלומים

ספרים/יות

נגרים

נהגים

לי"קריירה": נהגי ג' מעל 15 טון למשורה בפ"ת (ללא משמרות) (7923) 03-5449848

מחסנאים

מפ"ט מנוסה בתחום הקשר לחברת אלקטרוניקה בת"א תנאים טובים "א.ו.ת." (22661) 03-371465

מחסנאי/ עובד מחסן לעבודה ברעננה יש הסעות! תנאים טובים 03-371465 "א.ו.ת" (22596)

מוכרים/ות

למטקס דרושה מוכרת בעלת נסיון, הופעה נאה למשרה מלאה (19082) 03-337725

סוכנים – מקדמי מכירות

מקדמות מכירה מנוסות לקידום מכירות בטלפון בענף הפרסום 03-663898 ליובל (14462)

מפעילי ציוד מכני

פועלים/ות

עובדי נקיון

עובדי מתכת

רתכי CO2 ותשמל מנוסים למפעלי מתכת בחולון ורמה"ש 03-286111 (12008) 03-9659733

לי"קריירה": מסגר ייחוד למפעל אלקטרוניקה בת"א, ידע בכיפוף פחים, רצוי ידע בהפעלת C.N.C (7957) 03-5449848

עובדי מוסך

שומרים

יוצאי יחידות קרביות למשימות אבטחה ופיקוח בצוות צעיר ודינמי 03-372021 (18667)

שליחים

ביקוש עבודה

מכוניות

בהזדמנות מיוחדת: ב.מ.וו 1983 פג'ו 1985 אומגה 1983 סובארו 1983 מסחריות 1600+ 1300 וטנדרים. 03-377439 (13949)

אאודי

אוטוביאנקי

אוסטין

אופל

אלפא רומיאו

אמריקאיות

ב.מ.וו

דייהטסו

וולבו

בהזדמנות! 1978 244 אוטומטית (2000) מצויינת! (17,800.-) (13078) 03-5055651

טלבוט

טנדרים

לנציה

מסחריות

בהזדמנות! מנועים+ ראשים חדשים לשברולט, ואן ובלייזר 332519, 416618 בערב (15896)

מרצדס

סובארו

סוזוקי

סוסיתא

סיאט

סווינגס השכרת רכב מוכרת איביזה 1200 87 (17488) 03-291113-4

סיטרואן

סימקה–קרייזלר

פולקסווגן

פורד

פיאט

פיז'ו

רנו

אופנועים וקטנועים

השכרת רכב

חלפי רכב משומשים

צמיגים למכירה

1,100 כסאות במצב טוב מקולנוע ריגה 03-841174 אמיר (14627)

רוצים לקנות

רהיטים

חיות בית

כלי נגינה

הלוואות

אשראי. נגישו! מבצע!! 48 ש"ח ל"1200 ש"ח לשכירים ללא ערבים, "תבונ-בע"מ" ת"א אלנבי 17 03-660341 (22674)

טרקטורים

מזגני אויר

ריפוי והרזיה

מכונות שטיפת כלים

מנעולים וכספות

פוליש וניקיון

ציפוי אמבטיות

לתושבי תל-אביב והסביבה

התכנה מקום לבעל/ת יזמה המעוניין/ת להצליח

אם אתה שואף/ת לשיפור משמעותי בתנאי העבודה והמשכורת שלך, זו ההזדמנות לה חיכית.

הכישורים הדרושים:

- ★ השכלה תיכונית או מקצועית
- ★ כשרון ליצור קשר עם אנשים
- ★ יוזמה ★ החלטיות ★ כושר התמדה ★ שאפתנות

הצטרף/י לחברה פיננסית דינמית ומצליחה. כהונות מובטחות

לקביעת פגישה נא להתקשר עוד היום לטל. 03-204301, 03-294318

ש. שבת שרותים בע"מ

דרושים לעבודה מעניינת בנתב"ג

בחורים

12 שנות לימוד, אחרי שרות צבאי מלא, בריאות תקינה, דוברי אנגלית. פרטים בטל: 03-9711994

המחלקה המשרדית

חבר

- ◆ כתבנית עברית/אנגלית – נסיון על מעבד תמלילים IBM תכנות WRODMILL, א"ב ואיינשטיין – אפשרות לשעות גמישות.
- ◆ כתבניות "לניר" עברית/אנגלית – מנוסות – אפשרות לשעות גמישות.

חברה לשרותי כח אדם
ת"א בנין מגדלור בן-יהודה 1 טל. 03-5101420
ירושלים: טל. 02-234265
חיפה טל. 04-663966

לעבוד בחבר להרגיש בבית

- • הצטיינו בתעודות והמלצות
- • שעות הקבלה 8.00–18.30

מנהל חשבונות

אם אתה בעל נסיון ומוכן לעבוד 8 שעות לפחות,
בוא לעבוד איתנו.
אנו מציעים לך עבודה מעניינת, שכר גבוה וכל ההטבות הסוציאליות כחוק.
פנה אלינו עוד היום כדאי לך!

מנפאואר MANPOWER
החברה הגדולה בעולם לעבודה זמנית
ירושלים: רח' ההסתדרות 5, טל. (02)233436
תל-אביב: רח' אידלסון 13, טל. (03)298877
חיפה: רח' העצמאות 104, טל. (04)530051
באר-שבע: רח' הנביאים 13, טל. (057)79523
רחובות: רח' הרצל 190, טל. (08)461717

למרכז ההכשרה בענף העץ והרהיטים
קרן העץ והרהיטים

דרושים
מרצים ומדריכים בנושאים:
1. תורת מכונות וכלי מכונה.
2. טכנולוגיה של חומרי העץ והפלסטיק.
3. דבקים.
4. שרטוט תעשייתי.
5. כלכלת המפעל, יסודות.
6. ארגון וניהול עובדים (תנועות וקבלת עובדים).
7. תכנון ופיקוח על הייצור.
8. תיב"ם בעץ.

נא לפנות טלפונית ובכתב בצירוף קורות חיים לרבות נסיון מקצועי לקרן הרהיטים
רח' המרד 29 ת"ד 50500 תל אביב.
טלפונים: 660041, 660042, 657780.

לחברת תיירות בתל-אביב
דרושה
מזכירה ללשכת המנכ"ל
★ שליטה מלאה באנגלית
★ כתבנות עברית אנגלית
★ שעות העבודה 8.00-16.30, (כולל שעה הפסקה), יום ו' 8.00-13.00.
רק העונות על הדרישות הנ"ל, יפנו טלפונית לכוח-אדם 03-650862.

גם עבודה גם סופשבוע

5 סופי שבוע זוגיים במלון מפואר בטבריה יוגרלו בין כל הפונים למודעה זו.
תוקף ההגרלה עד 31/3/88

◆ **מסגר/רתך מנוסה** - נסיון מעל 3 שנים, לאזור גוש דן (נסיון בכיפוף פחים חיוני).
◆ **הנדסאי/מכונאי תעשיה וניהול** נסיון מעל 5 שנים במדידת זמנים, קביעת נוהלי עבודה באזור גוש דן.
◆ **עובדות ייצור** - לאחר שרות צבאי למפעל בטחוני במרכז - פרופיל 72 ומעלה.
◆ **בוגרי בית ספר מקצועי** - לאחר שרות צבאי לעבודה ב-3 משמרות באחזקה תעשייתית לאזור ב"ב.
◆ **מכונאי אחזקה לאחר שרות צבאי** - בוגרי בית ספר מקצועי לעבודה באזור ב"ב ופ"ת.
◆ **מלחימה מאזור נתניה** - לעבודה מיידית בתנאים טובים.
◆ **אלקטרונאי בעל תעודת חשמלאי עוזר** - מיידית, בתנאים טובים, באזור פ"ת.
◆ **מפעילי CNC ידע בפאנוק** - לעבודה באזור חולון בתנאים טובים.
◆ **עוזר חשמלאי** - להרכבות מנועי חשמל באזור חולון.
◆ **רתכי CO_2** מנוסים לפרוייקט ממושך בפ"ת - הסעות. 5 ימי עבודה.
◆ **עובדי מחסן** - לאחר שרות צבאי להכנת משלוחים לפ"ת בשתי משמרות - תנאים טובים.
◆ **מלחימות יוצאות ח"א, מודיעין** - למפעל בטחוני במרכז. הסעות + ארוחות.
◆ **מסגר אחזקה** מנוסה למפעל בת"א.
◆ **חרטים/כרסמים קונבנציונליים** למפעל בטחוני. פרופיל 72 פלוס.

המחלקה הטכנית
חבר
חברה לשרותי כח אדם
ת"א, בנין מגדלור, בן יהודה 1
טל: 03-5101420
• הצטיידו בפנקס מילואים, ת. שכ' והמלצות
• שעות הקבלה 08.00-18.30
לעבוד בחבר להרגיש בבית

• פיאט 127, 1982 מהסכרה לשעבר, 8,500 שקל. 02-413895 (14542)

ריפוי והרדיה

• תרפי: כסני' גוזן ברוקמבית, רווחה-הראשונים 8, (פרדוסים) רחובות 03-245136 (18727)

באר שבע והדרום

מכוניות

• טק אר 600, 1979, אספרא- טול טרלר 86 רכינות 057-917041 (22726)

חוק הזדמנויות שווה בתעסוקה, תשמ"א 1981
לפי חוק זה אסור לסרב לקבל אדם לעבודה מחמת מינו או מחמת היותו נשוי או הורה, אלא אם אופיו או מהותו של התפקיד מונעים קבלתו של בן אחד המינים לעבודה הנדונה. העבריינים צפויים לעונש על-פי החוק.

מכוניות

• סובארו 1979, 1400 צבע ושוק מרסים 02-232829 02-413266 (18558)

לחברנו **מנחם ברנשטיין**
עובד הבנק בגמלאות
איתך באבלך במות בנך
אריק ז"ל
בנק הפועלים בע"מ
ההנהלה, העובדים והגימלאים

לחברנו **אמסילי גרעון**
איתך באבלך במות
אחותך ז"ל
בנק הפועלים בע"מ
סניף ירושלים
ההנהלה והעובדים

לחברתנו **גלילה זאבי**
איתך באבלך במות
אביך ז"ל
בנק הפועלים בע"מ
סניף המלמיה
ההנהלה והעובדים

מכוניות

בן זוג

חיפה

שודכים

הצעות עבודה

הכרזות

ירושלים

הצעות עבודה

שודכים

הכרזות

חוק הזדמנויות שווה בתעסוקה, תשמ"א 1981
לפי חוק זה אסור לסרב לקבל אדם לעבודה מחמת מינו או מחמת היותו נשוי או הורה, אלא אם אופיו או מהותו של התפקיד מונעים קבלתו של בן אחד המינים לעבודה הנדונה. העבריינים צפויים לעונש על-פי החוק.

לחדר אוכל במפעל בטחוני בירושלים, עובדים/ות כלליים, מגשיות, תנאים טובים, מטבח 02-535161 ליהודה (17712)

מנת דם חיים לאדם
זכור
תרומת דם אחת מקנה ביטוח דם ומתני למשפחתך כולה

יחד עם המשפחה
אנו אבלים
על מותו של חברנו
רואה חשבון
יוסף רונן ז"ל
האיגוד הארצי של הפועלים החקלאים השכירים
קרן בטוח והפנסיה לפועלים חקלאים אגודה שיתופית בע"מ
מפעלי שיקום לפועלים חקלאים בע"מ

ברית פקוח לקופות תגמולים בפנסיה ולאגודות לעזרה הדדית בישראל בע"מ
אבלה
על מותו של
יוסף רונן רואה חשבון ז"ל
ומשתתפת בצער המשפחה

למשפחת רונן
משתתפים באבלכם על פטירתו של
יוסף רונן ז"ל
רואה חשבון החברה מאז נוסדה.
אמות השקעות
ההנהלה והעובדים

למשפחת רונן
משתתפים באבלכם הכבד
במות רואה חשבון
יוסף רונן ז"ל
גמול חברה להשקעות בע"מ

לחברנו
הרצל כספי וב"ב
אתכם באבלכם הכבד
עם פטירת
שרה ז"ל
בית "כור"

רדיו • טלוויזיה • בתי קולנוע

טלוויזיה

חינוכית

08.00 עד כאן: חדשות קול ישראל, רצף דפי הטלטקסט.
08.05 שעת כושר.
08.15 חשבון פשוט (ד') דיאגרמות וגרפים (כ).
08.40 ראשית קריאה: בלי סודות, חיריק ב.
09.00 אנגלית (ח').
09.20 חשבון: חזקות (בתרגום לערבית).
10.10 אנגלית (ז').
10.30 רחוב סומסום: הפירמידה.
11.00 צרפתית (על יסודי).
11.15 חשבון (ה') – המלט ואסו.
11.30 גיאוגרפיה של א"י: פני הארץ, מעלות מעלות (כ).
12.00 גיאוגרפיה כללית (ו'-ט') – משפחת איכרים צרפתית.
12.25 ספרות (על יסודי) – המלט, הממלכה המורעלת.
13.00 מוסיקה (על יסודי) העשירה: הקטן + קטן.
13.30 מדעי הטבע: קנגורו.
14.00 עד כאן: חדשות קול ישראל, רצף דפי הטלטקסט.
14.05 סרט קולנוע "הנסיכה ושודד הים" – קומדית פעולה רומנטית בכיכובו של הקומיקאי בוב הופ.
15.40 שעת כושר.
15.55 גם אני יכול לקראת יום נכה נקרין את הסרט "גם אני יכול". הסרט מוכיח שלמרות לקות למידה הצליחו אנשים רבים להתגבר על הקושי שלהם עם תמיכה ועזרה ולהגיע להישגים ניכרים.
16.25 רובוטריקים: המשך מלחמות הרובוטריקים בשקרניקים.
16.50 40 – עד כאן, מגזין טלטקסט יומי כולל מידע הסטורי, סיפורי רקע ומושגים בני 40 שנות מדינת ישראל.
17.00 ערב חדש.

כללית

17.30 זגב לחדשות – עם האריה רמו, הקוף פיפס והארנבת משי. הפעם: "שעת סיפור".
18.00 המרובעים – שם הפרק: "מי אוהב את מי? מרשל אוהב את לורן ומחזר אחריה; היא דוחה אותו, והוא משוכנע בכל זאת, שגם היא אוהבת אותו. כדי להוכיח זאת הוא ממציא מכשיר שמודד אהבה (עברי-ערבי).
18.20 קסטגן – סרט בהמשכים.
18.30 קיצור החדשות (ערבית).
18.32 המוזיאון הגדול בעולם – סידרה תיעודית, בת 13 פרקים, הסוקרת את תולדות האמנות דרך המוצגים השונים במוזיאון "הלובר". (פרק א'): "דמעות איסיס או עידן הפרעונים" נושא הפרק: הארמונות במצרים העתיקה (ערבי-עברי).
19.30 חדשות (ערבית).
20.00 כותרות מבט.
20.02 1 יותר מדי.
20.30 כלבוטק.
21.00 מבט לחדשות.
21.30 תשדירי שירות.
21.40 מבט שני.
22.20 שנה בחיים (פרק רביעי): לינדלי רתוקה למיטה בשמירת הריון ומטרידה בכך את כל הסובבים אותה, היא יולדת בת. מרים למשבר ביחסיה עם בעלה. (עברי-ערבי).
23.05 מסך אישי, אורח התכנית הפעם: משה קצב – שר העבודה והרווחה.
23.40 מסוקר של מקום, מבט אל דימונה; חדשות הלילה.

ערוץ 2

18.30 "קימבה – האריה הלבן" (פרק עשרים ושניים).
19.00 "אור לגויים" – חלן מרקס, ציירת יהודיה מלונדון, המנה את הבאתם של ציירים בריטיים לישראל. הציירים שהיים בקיבוץ, מטיילים בארץ וסופגים את נופיה. לאחר שלושה שבועות הם שבים לבתיהם ומנסים לתרגם את חוויותיהם בארץ לציורים.

20.00 "מאמנת" – דרמה על רקע חווי של מתבגרים בבית ספר תיכון באמריקה. נבחרת הכדורסל של בית הספר נוחלת כשלונות ומאמנה מתפטר. הנהלת בית הספר מזמנת לראיון, באמצעות נתוני מחשב, מאמן שהוא אלוף אולימפי ובעל כישורים מתאימים. להדהמתם של חברי ההנהלה, מאחורי הנתונים המרשימים ניצבת המאמנת רוזי רולינגס, שנאבקת על זכותה לקבל את התפקיד למרות היותה אישה. למרות סקרנותם של הכל מובילה רוזי את קבוצתה אל הניצחון הנכסף. בדרך היא מספיקה לקשור קשרי אהבה עם ג'ף, אחד מכוכבי הקבוצה. בין המשתתפים: קטי לי גרוסבי, מיכאל בין וקיק.ווק.
21.30 להיטים להיטים.

המזרח תיכונית

13.30 חיים אחרים (סידרה); 14.00 מועדון 700; 14.30 הזמעמלות; 15.00 ילדי החבובות (מצויר); 15.30 תבית המעופף (מצויר); 16.00 שוכני הסלעים (תכנית לילדים); 16.30 סרט "ידיד עדין נפשי" עם ג'ינג'ר רוג'רס; 18.00 נסיעה בהלל (דמיוני); 19.00 חדשות ערבית; 19.30 חדשות אנגלית; 20.00 צוות לעניין (פעולה); 21.00 מקגייור (סוכן חשאי); 22.00 זאב מעופף (פעולה); 23.00 מועדון 700; 23.30 חיים אחרים (סידרה).

ירדנית

15.50 סרטים מצוירים (ער' 1); 16.40 רחוב סומסום – (ערבית, ער' 1); 17.10 ספיריט בית – סידרה לילדים (אנגלית, ער' 1); 18.00 סידרה (צרפתית); 18.10 כדורסל אמריקאי (ער' 1); 19.00 חדשות בצרפתית; 19.30 חדשות בעברית; 20.30 אין כמו הבית (קומדיה אנגלית); 21.10 היכון הצלם (סידרה דוקומנטרית על מבצעי פעולות מסוכנות בסרטים במקום השחקנים); 22.00 חדשות באנגלית; 22.10 רצח במשיכת קולמוס (מתח אמריקאי עם השחקנית אנג'לה לנסברי); 23.10 שלושה בדירה (קומדיה אמריקאית).

רדיו

קול המוסיקה

07.09 בהאזנה נינוחה – פרטוריוס: "מחולות טרפסיכורה"; ויואלדי: קונצ'רטו האביב, לכנור, תזמורת כלי-קשת וקונטינואו; מוצרט: קונצ'רטו בסול מג'ור, לחליל ולתזמורת, ק. 313; פרוקופייב: סימפוניה מס' 1 – ברה מג'ור, "הקלאסית"; בריט: שירי עם; ווהן-וויליאמס: סויטה אנגלית עממית; רספיגי: אדג'ו ווריאציות, לצ'לו ולתזמורת.
07.00 קונצרט בוקר – מנדלסון: הפתיחה "רואי בלאס"; היידן: סימפוניה מספר 44, במי מינור; ברהמס: וריאציות על נושא של היידן; אריאגה: סימפוניה ברה מג'ור; ברהמס: קונצ'רטו כפול, בלה מינור, לכנור צ'לו ותזמורת; שוברט: המוסיקה למחזה "רוזמונדה", אופוס 26; מאינרין: חמישה מחולות.
11.57 פינת השיר משירי אריה סיוון.
12.00 מן הסדנה.
13.05 בהאזנה נינוחה – בטהובן: סימפוניה מס. 1 אופ. 21; שלושיה מס. 7 אופ. 97 "הארכידוכס"; קונצ'רטו ברה מג'ור אופ. 61 לכנור [illegible]
16.05 מועדון שעון העזים – [illegible]
16.00 [illegible] – התזמורת הקאמרית של ירושלים / זרואר וולנבוקי / גלעד מישורי פסנתר "אלבינוני: סונטה לכלי קשת; מוצרט; קונצ'רטו לפסנתר ותזמורת ק. 271; צבי אבני: "תפילה"; גריג: סויטה "הולברג".
17.30 קולות – היידן: שירים וקנטטות (דיטריך פישר דיסקאו / ה. לידר סורוסקי / אדריאנה צנגרי).
18.00 ממדף התקליטיה.
19.00 פניני אופרה – לקט מתוך האופרות: פוצ'יני: "הנערה מן המערב"; צ'ייקובסקי: "פיק דאם"; זאגרזני: "פרנצ'סקה דא רימיני".
20.05 אינטרלוד.
20.30 קונצרט מתקליטות התזמורת הסימפונית ירושלים רשות השידור – מנצח האריס אליס דיקסון / סולן גלעד מישורי; רוסיני: הפתיחה "הספר מסביליה"; הנדל: סויטה מתוך "מוסיקה על פני המים"; שטראוס: הפתיחה "העטלף"; רימסקי קורסקוב: קפריצ'ו ספרדי; ס. פראנק: ווריאציות סימפוניות לפסנתר ולתזמורת; ביזה: סוויטות מס. 1 מתוך "כרמן"; אופנבאך: "עליצות פריזאית" סוויטה.
22.30 ג'ז קלאסי.
23.00 מהזמר יצירות – י. ס. באך: יצירות סולו וקאמריות; היידן: סימפוניות.

רשת א'

10.05 שיריקוד – מחולות ושירים משלנו.
15.30 האוניברסיטה המשודרת – "מבוא למוסיקה ולדרכי האזנה" – הפעם: "על האפקי והאנכי במוסיקה" – הרצאה [illegible].
17.10 צבעי הקשת – הפעם: "שירים ממאות אירופה".
22.05 שנינו יחד וכל אחד לחוד – הפעם: "קו פתוח" – שיחה עם מאזינים על נושאים לפי בחירתם.

רשת ב'

17.05 רגעי קסם.
18.06 אצבע על הדופק – בריאות ורפואה.
19.35 עולם חדש – ענייני האדם וסביבתו.

20.05 פרקי חזנות "בבקשתך" – מזמור שיר.
22.05 שוסטות.
00.15 להאזין בחלום, שירים לסיום של יום.

רשת ג'

18.06 מקום בצמרת – מצעד הפזמונים הישראליים.
21.05 אדום עתיק – שירים שלא נס ליחם.
23.05 פניני ג'ז.

גלי צה"ל

10.55 לא סמים – פינה יומית מיוחדת על המלחמה בסמים.
18.05 שעה קלה על כלכלה.
18.45 חמש עשרה קטנות.

צה"ל 1

19.05 כולם רוצים להיות בה – עם חיילים בסיירת שריון.
19.50 פינה חמה לבי.
20.05 בעיקר מוסיקה – המכללה המוסיקלית המשודרת "יסודות ההכרה של המוסיקה".
21.30 אוניברסיטה משודרת – מבוא לתולדות [illegible]
22.55 לא סמים – פינה יומית מיוחדת על המלחמה בסמים.
23.55 שיחת חצות עם עליזה מסטוריק – מרצה לעבודה סוציאלית.

צה"ל 2

19.05 רדיו רדיו.
20.05 צו 8.
21.57 הודעות לחיילים.
22.05 הפסקת עשר.
23.05 הכל אודס גי.

קולנוע

■ תל-אביב
אסתר: אבא רד מכבי 9.40, 7.30, 5
אורלי: היוזר גודלי 9.30, 7.00, 4.30
בית ליסין: סגור
בן-יהודה: היוזר גודלי 9.30, 7, 4.30
גורדון: יופיו של הזמנא 9.30, 7.15, 4.30
בתו: הקיסר האחרון 9, 6
דיזנגוף 1: זאן דה פלורט 9.45, 7.15, 4.30, 1.45, 11
דיזנגוף 2: מריס 9.45, 7.15, 4.30, 1.45, 11
דיזנגוף 3: תקווה ותהילה 9.45, 7.15, 4.30, 1.45, 11
דקל: חשוד 9.30, 7.00
דרייב-אין: ללא מוצא 9.30, 7.15, 24 סקס
הוד: תגובה קטלנית 9.30, 7.15, 5
הקולנוע (בית ציוני אמריקה): רוד צייגג קרוס בס' 84
9.30, 7.30, 4.30, 23.45 כלבי הקש
חן 1: מעקב צמוד 9.50, 7.30, 5, 2
חן 2: תרגילים בחיזור 9.50, 7.25, 5
חן 3: אי אפשר לקנות אהבה 9.50, 7.25, 5
חן 4: משחק הלבבות 9.50, 7.25, 5, 2, 11
חן 5: יום בבלגדות 9.50, 7.25, 5, 2, 11
לב 1: תופשה בבמר 9.55, 7.40, 5, 2
לב 2: מלאכים בשמי ברלין 9.45, 7.15, 4.45, 2
לב 3: שובו של מרטין גר 9.50, 2 מגדל הרבורים 7.30, 5
לב 4: כבשנו 7.40, 2 בקרות שבויות 10, 5
לימור: ללא מוצא 9.30, 7, 4.30
מוגרבי: סגור להבל שיפוצים
מודיאון: עינים שחורות 9.30, 7, 4.30
מקסים: הבלתי משותקים 9.30, 7.30
פאר (לשעבר אלנבי): היינבל האני 9.40, 7.30, 5
סינמה 1: קלנוע סיילת הפתיחה בקרוב
סינמה 2: קלנוע סיילת הפתיחה בקרוב
סטודיו: סגור
פאר: רוזה טופו תל-אביב לוס אנג'לס 9.30, 7.30, 5
פריז: יהושע יהושע 9.30, 7.15, 4, 2, 12, 23.30 בעירי הכדך
צפון: מאנון 9.30, 7
שחף: הזעקה לחופש 9.15, 5.45
תמוז – רמת-אביב: קן הקקיה 9.30, 7.00
תכלת: עשבי בר 9.45, 7.25, 5
תל-אביב: צרק הפלדה 9.30, 7.15, 5
הסינימטק הישראלי: 7.00 יתומים הסערה
7.00 ביצים שבורים
9.30 תישבי אהבתי

■ ירושלים
אדיסון: הזעקה לחופש 9, 5.45
אורגיל: לילה מבניב 9, 7, 4.30
אורין 1: תל-אביב לוס אנג'לס 9.15, 7, 4.30
אור 2: באנון 9.15, 6.45, 4.30
אור 3: זאן דה פלורט 9.15, 6.45, 4.30
אור 4: חוכמת רחוב 8.45, 6.45, 4.30, 23.00 השדים בלה
אור 5: יהושע יהושע 8.45, 6.45, 4.30, 23.00 הכבד של פרייזי
בית אגרון: 5.15 סוד הגשורים
1900 7.15 – חלק א'
1900 9.30 – חלק ב'
אורלי: מעקב צמוד 9.15, 7.00, 4.30

■ חיפה
אורה: אורות הכרך 9.15, 7, 4.30
אורלי: יופיו של הזמנא 9, 6.45
אמפיתיאטרון: סגור
ארמון: סגור
חן: אבא רד מכבי 9, 6.45, 4.30
עצמון 3: ללא מוצא 9.10, 6.45, 4.30
חן: אבא רד מכבי 9, 6.45, 4.30
עצמון 1: היוזר גודלי 9, 6.45, 4.15
עצמון 2: זעם של כבוד 9.15, 7.00, 4.30
מאר: הפורצת מסן פרנסיסקו 9.15, 7, 4.30
קריאתי: תל-אביב לוס אנג'לס 9.15, 7.00, 4.30
רון: הזעקה לחופש 9.00, 6.00
רב גת 1: החשוד 9.15, 7
רב גת 2: הקיסר האחרון 8.15, 5
תיאטרון ירושלים: תקווה ותהילה 9.30, 7

■ קריית חיפה
כפיר: יהושע יהושע 9.15, 7
מכיק: הנסיכה מבבלי הילס 9.15, 7
אורות: תל-אביב לוס אנג'לס 9.15, 7
בית העם: תל-אביב לוס אנג'לס 9.15, 7
הירבל: שכעון בחלל 9.15, 7
ניצן: יופיו של הזמנא 9.15, 7

■ אשדוד
צפורית: ריקוד מושחת 9.30, 7.15
אשדודי: מחלון חדר המיטות 9.30, 7.15

■ אשקלון
אסתר: ללא מוצא 9.30, 7.00
כאמר: תל-אביב לוס אנג'לס 9.30, 7.30
רחל: הנסיכה מבבלי הילס 9.30, 7.30

■ באר-שבע
חן: היוזר גודלי 9.15, 7
היכל התרבות: הבלתי משותקים 9.30, 7.00

■ הרצליה ■ רמת השרון
היכל: מלתעות 4 הנקמה 9.30, 7.15, 5
כוכב: 4.15 הסיח השחור
7.00 אהבה בחלון ראווה
9.30 שם הוורד
מלון השרון: מלאכים בשמי ברלין 9.30, 7.00

■ עפולה
כוכב: עוכבר הבארים 9.00

■ חולון ■ בת-ים
ארמון: תל-אביב לוס אנג'לס 9.30, 7.30, 5
ארנים: הפשיטה על הפסע 9.30, 7.00
מגדל: הקיסר האחרון 9, 6
מגדלים: קריית שרות: סגור
סביון: היוזר גודלי 9.30, 7.00, 4.30

עצמאות: היוזר גודלי 9.30, 7, 4.30
ריבה: הפשיטה על הפסע 9.30, 7.15

■ חדרה
חירה: ריקוד מושחת 9.15, 7.00

■ כפר-סבא ■ רעננה
עתל: ריקוד מושחת 9.15, 7.00
חן: ללא מוצא 9.15, 7.00
אורות: סגור

■ לוד ■ רמלה
אורלי: סגור
בית זיגם: זעקת הבשרים 9.30, 7.15
אורה: זעקת הבשרים 9.30, 7.30

■ נהריה ■ עכו
הדר: זאן דה פלורט 9, 7
רון: סגור
אודימידים: סגור

■ חדרה

■ נתניה
סמדר: תופשה בבמר 9.15, 7.00, 5
אסתר: היוזר גודלי 9.30, 7.15
שרון: מעקב צמוד 9.15, 7

■ קריית אונו
מרנים: סגור
מרכז קהילתי: 20.00, לו הייתי כאן

■ פתח-תקוה
שלום: תל-אביב לוס אנג'לס 9.30, 7.15
היכל 1: היוזר גודלי 9.30, 7.00, 4.30
היכל 2: הזעקה לחופש 9, 6
היכל 3: שיכעון בחלל 9.30, 7.15, 5

■ קריית שמונה
שגיא: סוד ההצלחה 9, 7

■ ראשל"צ ■ רחובות
ג.ג. רון 1: היוזר גודלי 9.30, 7, 4.30
ג.ג. רון 2: ריקוד מסמים 9.30, 7.15, 5
עונות: תל-אביב לוס אנג'לס 9.30, 7.00
ראשון: סגור
בית העם: החנות מעבר למינה 9.15, 7.15
הדר: עבור הבארים 9.30, 7.15
חן: משאלת מוות 4 9.30, 7.15

■ רמת-גן וגבעתיים
אראזים: גרין 9.50, 7.25
ארמון: סגור
לילי: תל-אביב לוס אנג'לס 9.30, 7.15, 5
הדר: היוזר גודלי 9.30, 7.00, 4.30
רב גן 1: מעקב צמוד 9.50, 7.30, 5
רב גן 2: ללא מוצא 9.50, 7.30, 5
רב גן 3: ריקוד מושחת 9.55, 7.25, 5
רב גן 4: הקיסר האחרון 9, 6
שביט: המשפחה 9.30, 7.15
סינמטייק: 5.00, 8.00 הבלתי משותקים

חדשות • חדשות • חדשות • חדשות • חדשות • חדשות • חדשות • חדשות

עובדי סו"ב מאיימים לשבות באתרי הבניה; חסמו המשרדים – גם ב"חרות"

מאת חיים ביאור, סופר "דבר"

עשרות מעובדי סולל בונה חסמו אתמול בשלוש שעות את הכניסה למשרדי הקונצרן ברחוב אלנבי בתל־אביב. עשרות נוספים חסמו את הכניסה למשרדי חברת חרות.

עובדי הבניין בסולל בונה דורשים שהקונצרן יבצע את הסכם השכר שנחתם בענף הבנייה, המבטיח תוספת שכר של 10 אחוז מינואר 88'.

מנכ"ל סולל בונה אהוד שילו, אמר אתמול שהקונצרן אינו חבר בארגון הקבלנים הבונים, שחתם על הסכם השכר עם הסתדרות פועלי הבניין. "הודענו למוסדות חברת העובדים שאיננו מסוגלים לעמוד בהתחייבות זו", הוסיף.

יו"ר ארגון העובדים היציגים (עובדי הבנייה) בסולל בונה, שלמה ארלשטיין, מסר שהתסיסה ושביתת השבת של העובדים יום קודם "נועדו להזהיר את ההנהלה שלא תשחק באש אם לא תיישם את ההסכם". ארלשטיין עומד להעביר הבוקר מכתב להנהלת הקונצרן שבו נאמר כי אם בתוך שבוע לא תשונה עמדת ההנהלה, יפתחו העובדים בשביתה באתרי הבנייה.

מזכיר חברת העובדים, דני רוזוליו, הביע תקוותו שהסכסוכים בחברות בסולל בונה ובאליאנס ייפתרו תוך זמן קצר. הוא קרא לעובדים ולהנהלות לעשות כל מה שניתן כדי להבטיח את קיומם הכלכלי של המפעלים ובכך לשמור על מקומות העבודה של אלפי העובדים.

נבלם המשבר בבית אורן

מאת אריאלה ראובני, סופרת "דבר"

המשבר שפקד את בית אורן נבלם והוא עובר כיום תהליך של שיקום. אנשי קיבוץ שיאון, שהגו תוכנית ההבראה, הצטרפו אליו עם עשרות משפחות מכל הארץ. פרטים אלה מסרו אתמול חברי בית אורן לשר החוץ שמעון פרס בביקורו במקום.

עוד נמסר כי המשק נערך לקליטת 40 משפחות נוספות בקיץ ו־60 משפחות בשנה הבאה. היעד הוא להגיע ל־250 חברי משק בעוד שנתיים.

התייקר הקרפיון

מאת יוסף מיכלסקי, סופר "דבר"

מחירי הקרפיונים הועלו אתמול ב־15 אחוז ומחירם יהיה 5.20 שקל לקילו. בכך אישר משרד האוצר את תביעת המגדלים שנתמכה על ידי משרד התעשייה והמסחר.

המחירים לא הועלו מ־1986.

"סמוך הקטן" למנוחות

(ע). – שמשון רבינוביץ' (65), אחד מן הוותיקים שבסיירי הפלמ"ח, הובא אתמול למנוחות בבית העלמין הישן בראשון לציון.

רבינוביץ' נודע מסיפורי "ילקוט הכזבים" כ"סמוך הקטן", שכן אחיו הבכור היה "סמוך הגדול". הכינוי הזה דבק בו בפלמ"ח כשהתגייס ב־1941.

אזכרה ללבון תיערך היום

היום, במלאת שנה למותה של לוסי לבון, תיערך בקבוצת חולדה אזכרה משותפת לה ולבעלה פנחס לבון, מראשי מפא"י, שר הביטחון ומזכ"ל ההסתדרות לשעבר. הוא מת לפני 12 שנה.

האזכרה תהיה בבית העלמין של חולדה בשעה שתיים אחר־הצהריים, ובעקבותיה ייערך בחדר האוכל של הקיבוץ דיון שבו ירצה פרופסור שלמה אבנרי על בטחון ישראל ואומות העולם.

האזכרה נערכת על־ידי ארכיון גורדוניה על שם לבון, קבוצת חולדה והמשפחה.

אב ל־10 ילדים נדקר למוות בתגרה עם שכן בירושלים

מאת יורם לוי, סופר "דבר" בירושלים

תושב ירושלים, סלח שמביקו (48), נדקר למוות במהלך תגרה עם שכנו.

המקרה אירע שלשום אחר הצהריים, אולם בשל ליקוי בדיווחים המשטרתיים מסר דובר משטרת ירושלים כי "האיש נפצע קל" למרות שכבר היה מת. רק אתמול החלה המשטרה בחקירת המקרה.

ביום א' בא שמביקו, תושב קטמון, בעל דוכן סידקית בשוק מחנה יהודה ואב ל־10 ילדים, לבית אימו ברחוב רש"י 72 בשכונת מקור ברוך. הוא הוציא מן הדירה ארון ועזר לה לסדר את הבית. שכנו ש.א. בן (24) כעס באומרו כי הארון מפריע לו. השניים החלו להתווכח ועד מהרה הפך הוויכוח לתגרת ידיים. החשוד טען כי שמביקו ובני משפחתו שבאו לעזור לו היכו אותו ואז שלף אולר ודקר אותו מספר פעמים בבטנו.

שמביקו התמוטט שותת דם. צוות מד"א ניסה להחיותו והעבירו במצב אנוש לבית החולים "ביקור חולים" ואח"כ להדסה עין כרם אולם הוא מת כעבור זמן קצר.

השכן נעצר והבוקר יובא להארכת מעצרו. כנראה שלא יואשם ברצח כי אם בהריגה.

אתמול דחה בית המשפט את בקשת המשטרה לבצע נתיחה ובשעות אחר הצהריים הובא שמביקו למנוחות.

"מלחמת תפוחים" כלכלית – קובלים חקלאים דרוזים ברמת הגולן

מאת מסעדה חלבי, סופר "דבר"

החקלאים הדרוזיים ברמת הגולן טוענים כי רשתות השיווק בישראל החליטו להחרים את התפוחים שלהם משיקולים כלכליים ולא פוליטיים. זאת, מטעמי תחרות בינם לבין מגדלי התפוחים היהודיים.

ברמת־הגולן ארבעה ישובים דרוזיים – מג'דל שאמס, מסעדה, בוקעתה ועין־קיניה שבהם מתגוררים כ־15,000 תושבים. 80 אחוז מהם מתפרנסים מגידול תפוחים ולכל משפחה יש מטע מפותח מאוד. לפי הרישומים של משרד החקלאות שווקו בשנתיים האחרונות כ־12,000 טונה תפוחים מכפרי הדרוזים ברמת הגולן ברחבי המדינה.

במבואות מג'דל שאמס הוקמו בשנים האחרונות שני בתי אריזה לקירור ושיווק מודרניים ביותר המשווקים את תוצרתם ל"תנובה". בעלי בתי הקירור אומרים כי עדיין לא מרגישים בחרם, מפני שהם קשורים בעסקאות שיווק עם סוחרים יהודיים המתעניינים מאוד בתפוחים שלהם ויש להם קשרי מסחר עם באר־שבע, תל־אביב, חיפה וירושלים.

סופר "דבר" מציין כי הח"כ פסח גרופר יזם כשבוע שעבר חרם על התפוחים הדרוזיים במחאה על צעד זה ביוזמת של הדרוזים ברמת הגולן למדינת ישראל, אולם הם טוענים לעומתו כי מדובר במלחמה כלכלית ותו לא. זאת מפני שישובי היהודים בסביבה, שהתחילו בשנים האחרונות לגדל תפוחים, מתחרים בתפוחים שלהם.

החל המאבק על הכסא הדרוזי ברשימת מפלגת עבודה

מאת מסעדה חלבי, סופר "דבר"

העסקנים והפעילים הדרוזיים של מפלגת העבודה פתחו במאבק על קולותיהם של חברי מרכז המפלגה שיקבעו מי יהיה נציגה של העדה הדרוזית בכנסת הבאה מטעם מפלגת העבודה.

סופר "דבר" מציין, כי מוסדות המפלגה החליטו לשריין את המקום ה־40 לנציג הדרוזי, דבר שגרם מחלוקות, במיוחד בין בני העדה הנוצרית ובין ראשי המפלגה.

הנציגים הנוצרים טוענים כי מגיע להם מקום ריאלי ברשימת המערך, כפי שהובטח מקומם של שני הנציגים המוסלמים הדרוזים.

על המקום הדרוזי יתמודדו מספר עסקנים ובתוכם כמאל מנצור, יועץ נשיא המדינה לענייני ערבים הדרוזים ואשר בעבר היה פעמיים מועמד ברשימת המערך לכנסת.

כן מתמודד על המקום הזה ראש המועצה המקומית של ג'ולים, סאלח טריף. העסקנים הדרוזים הקימו מטות ומוקדים, ובמשך השבוע ניהלו מאות שיחות טלפוניות עם חברי מרכז המפלגה. יצויין גם כי תהיה זו הפעם הראשונה שנציגים יהודיים יקבעו את הנציג הדרוזי מפני שעד כה היו אלה הדרוזים אשר קבעו זאת.

★ עבודות לשיפור צומת בית־דגן החלו בימים אלה ויסתיימו במהלך השנה. את העבודה מבצעת מע"צ בהשקעה של שני מיליון שקל. במע"צ מבטיחים שעם השלמת העבודות יחוסלו "כמעט לגמרי" הפקקים בצומת זה.

זוכה דוד סויסה

(ע). – דוד סויסה, בנו של מי שהיה נציב שירות בתי הסוהר רפי סויסה, זוכה אתמול על ידי בית משפט השלום ברחובות מכל אשמה מחמת הספק. הוא הואשם בשלוש התפרצויות לדירות ברחובות. משפטו של האב, המואשם בהדחת עדים כדי ליצור אליבי בשביל הבן, עוד לא הסתיים.

השופט זאב המר ציין שהזיכוי נובע מהספק שהתעורר לגבי מהימנותו של הזיהוי. הוא ציין כי היה פער גדול בין התיאור שמסרו העדים לבין מראהו של דוד.

בני משפחה ומורה בגולן נהרגו בדרכים

מאת מחמוד חלילה, סופר "דבר" בנצרת

ארבעה נהרגו אתמול בתאונות: בוואדי עָרה וברמת הגולן.

בוואדי עָרה נהרגו שלושה בני משפחה ושתיים נפצעו קשה. פולקסוואגן מסחרית התנגשה חזיתית בפיאט פרטית נהוגה בידי פאריד כבהא (28) מהכפר ברטעה שבמשולש. הוא ושתי בנות משפחתו: מייסר כבהא (38) ושמסה קבהא (46), גם הן מברטעה, נהרגו במקום. גם שתי הפצועות הן תושבות הכפר.

נהג הפולקסוואגן, מקיבוץ רשפים, נעצר לחקירה.

(ע). מורה מחיספין ברמת הגולן, מירב נגר (25), נהרגה אתמול בשעה 3.30 לפנות בוקר בכביש סוסיתא בגולן. סוסיתא נהוגה בידי יהונתן נגר, תושב חיספין, התהפכה לתהום באחד מעיקולי הדרך. ברכב היו אשתו מירב ובנו רזיאל בן שלוש. יהונתן הצליח להיחלץ פצוע, אך אשתו נהרגה. הילד נפצע באורח בינוני. נראה כי האם סוככה על בנה בעת ההתהפכות ונהרגה מחבטה בראשה. לבני הזוג עוד ילד בן שלושה חודשים.

מדענים מסין ומהודו בכינוס לצמחי נוי

מאת דויד מושיוב, סופר "דבר" לענייני חקלאות

60 מדענים מחו"ל, בהם מסין, הודו, יוגוסלאוויה ופולין, יבואו לכינוס הבין־לאומי לפיסיולוגיה של צמחי נוי לאחר הקטיף שיתקיים במסגרת תערוכות הפרחים "אביב 88" בעמק חפר.

כינוס זה נערך אחת לשלוש שנים בארצות שונות.

המדענים ישמעו, בין השאר, על דרכים חדשות במחקר בסיסי ויישומי. ישראל מהווה מודל לחיקוי בכל הקשר לזיקה ההדוקה שבין המחקר, הייצור והשיווק.

תערוכת הפרחים נערכת בין 27 ל־31 בחודש זה.

רואה חשבון ואמרגן שכשל בעסקיו התאבד לעיני אשתו וחברו

מאת יוסי ליבוביץ', סופר "דבר"

יצחק אזולאי (49) מחדרה, רואה חשבון ואמרגן, התאבד שלשום בלילה בירייה בראשו לעיני אשתו.

המקרה אירע בין השעות 11 ל־12 בלילה כאשר לווילה של משפחת אזולאי, ברחוב הרצל 88 בחדרה, הגיע לביקור חבר מהכפר ג'סר א־זרקא הסמוך. אזולאי, שהיה מסוכסך עם אשתו על רקע כלכלי, נטל אקדח מתיק של החבר ולעיני אשתו ירה כדור ברקתו.

האשה סיפרה לחוקרי תחנת חדרה כי בעלה הסתבך בחובות גדולים עקב ניהול כושל של עסקיו ולשכת ההוצאה לפועל בחדרה אף הוציאה נגדו פקודות מאסר על אי־תשלום חובות. בשלב מסויים אף עוקלה הווילה.

לזוג ארבעה ילדים.

★ בג"צ הוציא אתמול צו על תנאי המורה לשר המשטרה, למפכ"ל ולקצינים בכירים במשטרת מחוז תל־אביב לנמק תוך 45 יום מדוע לא יוחזר לעבודה רס"ר ציון מדרי שפוטר בעקבות אירוע של התעללות בערבים בתל־אביב.

★ עיריית ירושלים בשיתוף משרד התחבורה סיימו שיפורים בצומת רחל אמנו־חזקיהו בשכונת קטמון שיאפשרו מעבר בטוח לכלי רכב ולהולכי רגל.

שמונה שנים לחייל־אנס

מאת סופרת "דבר"

החייל ישראל שורבק (21) נידון אתמול בבית המשפט המחוזי בבאר־שבע לשמונה שנות מאסר על אינוס בת 9.

באפריל 87 עבר ליד חצר בית הוריה של הילדה בעיר בעת ששיחקה שם. הוא ביקש ממנה שתסייע לו למכור משחקים, ובתמורה הבטיח לה משחק. הילדה הצטרפה אליו, ואז לקח אותה לגן ציבורי, אנס אותה תוך איומים במוות ובהכאה. כשסיים איים עליה שאם תספר, ירצח אותה.

ניתוח שיניים לבובי הגורילה

(נתן רועי). – בובי, הגורילה בן ה־24 בספארי ברמת גן, עבר אתמול עקירת שיניים אחרי סבל שנמשך שמונה שנים. אתמול עקר לו ד"ר פטר קרטז, מומחה בריטי לרפואת שיניים וטרינרית, בהרדמה מלאה, ארבע שיניים רקובות. ניתוח העקירה ארך ארבע שעות והסתיים בהצלחה. פרט לכך טיפל ד"ר קרטז בסתימות ובשורשים. הרופא טיפל אתמול גם בטיגריס, בסיברי וביגואר. כולם מחלימים יפה, נמסר מהספארי.

"מזעזע – גוזלים מהציבור את היכולת לדעת ולהגיב"

החברה להגנת הטבע: הצעת שינוי בחוק התכנון תפגע באיכות החיים והסביבה

מאת צבי אילן, סופר "דבר"

במברק ששלחה אתמול החברה להגנת הטבע לח"כ דב שילנסקי, יו"ר ועדת הפנים של הכנסת, נאמר כי הצעת שינוי בחוק התכנון, שסוכמה בוועדת משנה של ועדת הפנים, תפגע במעורבות הציבור בהליכים תכנוניים ובאיכות החיים והסביבה. במברק נאמר עוד שהצעת השינוי עומדת בניגוד מוחלט לכוונתו המקורית של המחוקק לאפשר מעורבות של הציבור בהליכי תכנון.

ציפי רון מהחברה להגנת הטבע מסרה שמדובר בתיקון 25 לחוק, שעיקרו שינויים בחוק שיאפשרו צמצום יכולת ההתנגדות של הציבור לתוכניות בנייה. מדובר על מושג חדש של "תוכנית מצומצמת", לפיו אפשר יהיה לאשר תוכנית בנייה על שטח הקטן מחמישה דונמים בלי הפקדה, בלי פרסום ברבים, אלא רק בשטח עצמו, וצמצום זמן ההתנגדות של הציבור. התיקון נודע לחברה באקראי, ולדעת רון הוא "ממש מזעזע. גוזלים מהציבור את היכולת לדעת ולהגיב".

אנשי החברה הביעו חשש שבמסווה של פישוט הליכים ודאגה כביכול לאזרח, מטרת התיקון גופים אינטרסנטיים על חשבון טובת הציבור וצורכי שמירת הטבע והסביבה. החברה, וכן המועצה לשימור מבנים ואתרי התיישבות, בקשו משילנסקי לאפשר לנציגיהם להופיע בפני מליאת הוועדה ולהביע התנגדותם לפני קבלת ההחלטה.

במברק ששלחה מועצת השימור לחברי ועדת הפנים נאמר שהתיקון יגרום הרס אתרים. היא קראה לחברי הוועדה "לעמוד נגד לחצי גופים אינטרסנטיים הפועלים לשינוי החוק כדי לצמצם את מעורבות הציבור בהליכי תכנון ובנייה". חוק התכנון, נאמר במברק, הוא הכלי העיקרי המאפשר למועצה להציל אתרים היסטוריים. הצעת השינוי מבטלת את זכות המועצה כגוף ציבורי ואת זכותו של האזרח להגיש התנגדויות יעילות לתוכניות בינוי ופיתוח העלולות לפגוע באתרים, באיכות הסביבה וכו'. אנשי שני הגופים הללו רואים בהצעת החוק בעיה חמורה ביותר, העלולה לפגוע בעצם יסוד פעולתם.

אגודת ניצן מתרימה היום

30,000 תלמידים ייצאו היום למבצע התרמה ארצי מטעם אגודת ניצן המטפלת בילדים ובמתבגרים שנולדו עם ליקוי הגורם קשיים בלמידה, בתפקוד ובהסתגלות.

10 אחוז עד 15 מכלל הילדים בארץ נולדים עם ליקוי זה. בדרך כלל הילדים בעלי אינטליגנציה נורמלית ולעתים למעלה מזה. הקשיים בלמידה מגבילים את אפשרותם לתפקד כילדים רגילים.

אגודת ניצן בעזרת הורים, מתנדבים ואנשי מקצוע דואגת להגברת המודעות לבעיית לקויי־הלמידה ומפעילה בשבילם מועדונים חברתיים וטיפוליים, חוגי העשרה בתנועה, באמנות פלסטית, במוסיקה, בדרמה, במחשבים, בריפוי בעיסוק ועוד.

מפלגת העבודה הישראלית
המרכז
ועדת הבחירות המרכזית
לבחירת מועמדי המפלגה
לכנסת ה־12

הודעה בדבר הצגת רשימת חברי הגוף הבוחר במחוז

רשימת חברי מועצת המחוז אשר יבחרו את המועמדים לכנסת מטעם המחוז תוצג:

א. בסניפי המפלגה המפורטים להלן, מיום 15.3.88 עד יום 31.3.88 בימים א' – ג' – ה' בשעות 19.00 – 17.00.

ב. בבית מרכז המפלגה, ברח' הירקון 110, תל־אביב (חדר 512) עד יום 5.4.88 בין השעות 08.30 עד 14.00 (בימי שישי עד 12.00).

חבר מועצת המחוז וכל חבר מפלגה רשאי להגיש ערר ליו"ר המוסד לביקורת ולבירור עתירות על ההרכב האישי של הגוף הבוחר עד ליום ג' 5.4.1988.

חיים י. צדוק
יו"ר ועדת הבחירות המרכזית

רשימת הסניפים:
מחוז הצפון: בית שאן, טבריה, מגדל העמק, נצרת, עפולה, צפת, ק. שמונה
מחוז הגליל המערבי: נהריה, עכו
מחוז חיפה: במחוז
מחוז השומרון: חדרה, נתניה, פרדס חנה
מחוז השרון: הוד־השרון, הרצליה, כפר־סבא, רמת־השרון, רעננה
מחוז פתח־תקוה: פתח־תקוה
מחוז דן־צפון: גבעתיים
מחוז רמת־גן: רמת־גן
מחוז דן־דרום: בת־ים, חולון
מחוז תל־אביב: במחוז
מחוז יהודה: יבנה, לוד, נס־ציונה, ראשל"צ, רחובות, רמלה
מחוז דרום: אשדוד, אשקלון, קרית־מלאכי, שדרות
מחוז הנגב: אילת, באר־שבע, דימונה, ערד
מחוז ירושלים: במחוז
מחוז המושבים: במחוז, הירקון 110 תל־אביב (חדר 201)
תק"ם: במזכירות התק"ם

מפלגת העבודה הישראלית
המרכז
ועדת הבחירות המרכזית
לבחירת מועמדי המפלגה
לכנסת ה־12

הודעה
בדבר הצגת רשימת חברי הגוף הבוחר במרכז

רשימת חברי המרכז, אשר יבחרו את המועמדים לכנסת מטעם המרכז, תוצג בבית מרכז המפלגה, ברחוב הירקון 110, תל־אביב, (חדר 300) מיום 15.3.1988 עד יום 5.4.1988 בין השעות 08.30 עד 14.00 (בימי שישי עד 12.00).

חבר המרכז וכל חבר מפלגה רשאי להגיש ערר ליו"ר המוסד לביקורת ולבירור עתירות על ההרכב האישי של הגוף הבוחר עד ליום ג', 5.4.1988.

חיים י. צדוק
יו"ר ועדת הבחירות המרכזית

מבטחים
מוסד לבטוח סוציאלי של העובדים בע"מ
ההסתדרות הכללית של העובדים בארץ ישראל

חנוכת משרדי סניף מבטחים באשקלון

היום, יום שלישי 15.3.88 בשעה 13.00

במעמד:
הח' עמוס ערן – מנכ"ל מבטחים
מר אלי דיין – ראש עיריית אשקלון
הח' אריה עוזר – מזכיר מועצת פועלי אשקלון
הח' אמנון אבישור – מנהל סניף מבטחים באשקלון

ובהשתתפות:
מנהלי אגפים ומנהלי סניפים במבטחים, חברי הנהלות מפעלים, ועדי עובדים וחברי מזכירות מועצת הפועלים.

כתובת סניפנו החדש:
שד' בן־גוריון אשקלון טלפון: 051־29188

קיבוץ מעיין־צבי | חוג מעיין־צבי בתק"ם

כנס מעיין־צבי מס' 2
לזכרו של חברנו אשר מניב ז"ל

ישראל והעמים — ומה אומרת התק"ם?!

פותחים: יהודה פז – יו"ר
סטנלי מרון – דברים לזכרו של אשר מניב
יצחק בר־אהרון
יוסי ביילין
יהודה שוסטר
מייקה יפה

הכנס יתקיים בשבת 19.3.88 בשעה 13.30 באולם המופעים במעיין־צבי.

ציבור החברים מוזמן.

עירית רמת־גן

לאילן גבריאל
ראש המועצה המקומית יקנעם עלית

תנחומינו הכנים במות
אמך ז"ל

אורי עמית
ראש העיר

עירית רמת־גן

ליוסי כהן
מזכיר מועצת פועלי טבריה

תנחומינו הכנים במות
אמך ז"ל

אורי עמית
ראש העיר

לחברנו **יוסי כהן**
מזכיר מועצת פועלי טבריה

משתתפים באבלך
במות
אמך ז"ל

תנחומים לבני המשפחה

הנהלת מבטחים

חוק התכנון והבניה, תשכ"ה־1965
מרחב תכנון מקומי נתניה
הודעה בדבר אישור שינוי תכנית מתאר מקומית

נמסרת בזה הודעה, בהתאם לסעיף 117 לחוק התכנון והבניה, תשכ"ה־1965, כי הועדה המחוזית לתכנון ולבניה, מחוז המרכז, אישרה באישור שר הפנים, שינוי תכנית מתאר מקומי הנקרא "שינוי תכנית מתאר מקומית מס' נת/229/32/א'".

ואלה הם השטחים הכלולים בשינוי התכנית: גוש 8260 חלקות 22, 23 שדרות בנימין.

עיקרי הוראות שינוי התכנית: איחוד חלקות וחלוקתן, הרחבת דרך קיימת, הריסת מבנה באר קיים ובניית מבנה תת־קרקעי חדש לבאר קיימת.

ההודעה על הפקדת שינוי התכנית יחד עם התשריט המצורף אליה, פורסמה בילקוט הפרסומים מס' 3424 התשמ"ז עמ' 704 ובעיתון בוקר הצופה מתאריך: 14.1.87 ובעיתון ערב מעריב מתאריך: 13.1.87. בשפה העברית ובעיתון בוקר נוסף דבר מתאריך 13.1.87 בשפה העברית.

שינוי התכנית האמור בצורה שבה אישרה הועדה המחוזית, ביחד עם התשריט המצורף אליו, הופקד במשרד הועדה המחוזית האמורה וכן במשרדי הועדה המקומית לתכנון ולבניה וכל המעונין רשאי לעיין בו, ללא תשלום בימים ובשעות שהמשרדים האמורים פתוחים לקהל.

ד. שיש
יו"ר הועדה המחוזית לתכנון ולבניה מחוז המרכז

למיכאל והמשפחה
אתכם באבלכם על מות
אמא וסבתא

סוניה אונגר ז"ל

ההלויה בקיבוץ רביבים היום,
יום ג' 15.3.88 בשעה 15.00

בית רביבים

לד"ר כהן ולמשפחה
תנחומים על מות

האח

חברי וילדי נען

למשפחת רונן
משתתפים באבלכם הכבד במות יקירכם

יוסף רונן ז"ל
רואה חשבון של מבטחים

תנחומים לבני המשפחה

הנהלת מבטחים

עיריית חיפה
משרד מהנדס העיר
הוועדה המקומית לתכנון ולבניה
העיר חיפה
רחוב ביאליק 3, חיפה
טלפון מספר – 640775 – 04

הודעה על־פי סעיף 149,
לחוק התכנון והבניה התשכ"ה־1965.

ניתנת בזה הודעה כי הוגשה בקשה על־ידי:
שלמה ושולמית גזית – לאשר תוספת בניה בקומה ב' של דירת קוטג' ברחוב שפת הים 38 חלקה 38 בגוש 11570, קריית־חיים מזרחית. הבקשה כרוכה בבליטה של 65 ס"מ בקו בנין אחורי.
אפשר לעיין בבקשה באגף לפיקוח ורישוי על הבניה, בבנין העיריה, רחוב ביאליק 3, חיפה, בימים א', ג', ה' בין השעות: 08.00־11.30.
המעונין להגיש התנגדות לבקשה, ימציאה לפי הכתובת דלעיל, תוך שבועיים מיום פרסום הבקשה.

[illegible]
מהנדס העיר

ועדה משנה לתכנון ולבניה – חולון
ת.ב. 305/4

הודעה על פי סעיף 149 (1)
לחוק התכנון והבניה תשכ"ה – 1965

ניתנת בזה הודעה שהוגשה לוועדה בקשה להיתר בניה על חלקה 87/89 בגוש 7160 רח' הדרים מס' 20 חולון הכוללת מתן הקלה בה א. אחוזי בניה 2% משטח המגרש 1522/6 מ"ר בקומה א' בלבד. החלקה הנ"ל נמצאת באזור מגורים ב'.
את התכנית אפשר לראות במשרדי הועדה בעיריית חולון, רח' ויצמן 58 בשעות ובימים של קבלת קהל.
התנגדות לבקשה להקלה לעיל ניתן להגיש תוך 14 יום מתאריך פרסום הודעה זו. התנגדות שתוגש חייבת להיות בכתב ומנומקת.

עו"ד ת. שורין
ראש העיר
יו"ר הועדה המקומית לתכנון ולבניה
חולון

ת.ב. 4732/225
ועדת משנה לתכנון ולבניה – חולון

הודעה על פי סעיף 149 (1) לחוק התכנון והבניה תשכ"ה – 1965
ניתנת בזה הודעה שהוגשה לועדה בקשה להיתר בניה על חלקה 177 בגוש 7342 רח' הפרץ שלבה מס' 34 חולון הכוללת מתן הקלה בה א. אחוזי בניה 6% משטח המגרש 337 מ"ר בכל 3 הקומות. החלקה הנ"ל נמצאת באזור מגורים ד'.
את התכנית אפשר לראות במשרדי הועדה בעיריית חולון, רח' ויצמן 58 בשעות ובימים של קבלת קהל.
התנגדות לבקשה להקלה לעיל ניתן להגיש תוך 14 יום מתאריך פרסום הודעה זו. התנגדות שתוגש חייבת להיות בכתב ומנומקת.

עו"ד ת. שורין
ראש העיר יו"ר הועדה המקומית לתכנון ולבניה
חולון